

**RAPORT MONITORINGOWY STRATEGII
ROZWOJU WOJEWÓDZTWA ŚLĄSKIEGO
NA LATA 2000-2020**

ZA ROK 2007

-PROJEKT-

KATOWICE, PAŹDZIERNIK 2008

SPIS TREŚCI:

| | |
|---|-----|
| <i>WSTĘP</i> | 3 |
| <i>I. DIAGNOZA SYTUACJI W OBSZARACH ROZWOJU</i> | 4 |
| <i>II. NOWE PROGRAMY BĄDŹ STRATEGIE SZCZEGÓŁOWE</i> | 68 |
| <i>III. REALIZACJA CELÓW</i> | 97 |
| <i>IV. RAPORT WSKAŹNIKOWY</i> | 135 |

WSTĘP

Wdrażanie „Strategii Rozwoju Województwa Śląskiego na lata 2000-2020” odbywa się poprzez regionalne programy operacyjne, wojewódzkie programy, inne programy operacyjne oraz strategie sektorowe i branżowe, indywidualne projekty o zasięgu regionalnym oraz inne działania wspierające jej realizację. Śledzenie wprowadzanych w regionie za pomocą powyższych instrumentów zmian oraz ewaluacja ich wpływu na spójność założeń rozwojowych i różnorodne dziedziny życia społeczno-gospodarczego, wymaga monitorowania postępów realizacji zapisów Strategii.

Odpowiedzialność za monitoring i ewaluację wdrażania „**Strategii Rozwoju Województwa Śląskiego na lata 2000-2020**” spoczywa na Zarządzie Województwa Śląskiego. Do oceny realizacji Strategii został stworzony na poziomie województwa system monitoringu, którego strukturę instrumentalną stanowią raporty monitoringowe.

Celem zharmonizowania działań, podejmowanych w procesie monitoringu przez wydziały merytoryczne Urzędu Marszałkowskiego i inne jednostki uczestniczące w jego realizacji, a także przeprowadzenia prawidłowej oceny wszystkich programów i działań, mających wpływ na realizację zapisów Strategii, powołany został w Urzędzie Marszałkowskim, **Zespół ds. Wdrażania i Monitoringu „Strategii Rozwoju Województwa Śląskiego na lata 2000-2020”** (Zarządzenie nr 35/2008 Marszałka Województwa Śląskiego z dnia 21 kwietnia 2008 r.; pierwszy zespół został powołany w listopadzie 2006 roku). Dla ujednoczenia i uściślenia wymogów i zasad systemu wdrażania, monitoringu i ewaluacji Strategii opracowany został „**Podręcznik wdrażania monitoringu i ewaluacji „Strategii Rozwoju Województwa Śląskiego na lata 2000-2020”**”, określający tryb i sposób prowadzenia monitoringu, a także precyzujący i porządkujący system gromadzenia i analizowania danych. Podręcznik został uaktualniony w lutym 2008 roku.

Na podstawie podręcznika układ obecnego Raportu monitoringowego składa się z następujących elementów:

- diagnozy sytuacji społeczno-gospodarczej;
- analizy spójności opracowanych i przyjętych w 2007 roku dokumentów strategicznych z celami i kierunkami działań Strategii;
- analizy realizacji celów;
- raportu wskaźnikowego.

Przedłożony „**Raport monitoringowy Strategii Rozwoju Regionalnego Województwa Śląskiego na lata 2000-2020**” przygotowany został w Wydziale Planowania Strategicznego i Przestrzennego. Podstawą jego opracowania stały się złożone przez zaangażowane w proces monitoringu wydziały i jednostki **Ankiety dot. wdrażania „Strategii Rozwoju Województwa Śląskiego na lata 2000-2020”**, zawierające informacje o opracowywanych programach, strategiach wspierających realizację „Strategii Rozwoju Województwa Śląskiego na lata 2000-2020”, za rok 2007 r. oraz dane statystyczne za rok 2006 stanowiące podstawę raportu wskaźnikowego.

Raport monitoringowy za rok 2007 jest drugim raportem od momentu przyjęcia Strategii Rozwoju Województwa Śląskiego na lata 2000-2020.

I. DIAGNOZA SYTUACJI W OBSZARACH ROZWOJU

SYTUACJA DEMOGRAFICZNA

Strukturę administracyjną województwa tworzy 167 gmin zgrupowanych w 36 powiatach: 17 ziemskich i 19 grodzkich (miasta na prawach powiatu). Spośród 167 gmin 49 to gminy miejskie, 22 miejsko-wiejskie i 96 wiejskie. Region zajmuje obszar 12.334 km² i pod względem powierzchni (3,9%) znajduje się na 14. miejscu w kraju, przed województwem świętokrzyskim i opolskim. System osadniczy województwa śląskiego składa się z 1.379 miejscowości, w tym z 71 miast, które tworzą sieć o gęstości 58 miast/10 tys. km². Gęstość ta jest ponad dwukrotnie wyższa od średniej krajowej, wynoszącej 28 miast/10 tys. km². Głównymi elementami systemu osadniczego województwa śląskiego są aglomeracje miejskie: górnośląska (o znaczeniu europejskim) oraz bielska, częstochowska i rybnicka (o znaczeniu krajowym).

Województwo zamieszkuje 4,7 mln osób, co stanowi 12,3% ludności Polski. Pod względem liczby ludności znajduje się na 2. miejscu w kraju po województwie mazowieckim (13,6%). Województwo śląskie jest najbardziej zurbanizowanym regionem Polski (78,5% ludności miejskiej), posiadającym najwyższą w kraju gęstość zaludnienia (379 osoby/km²), kraj: 122 osoby/km².

Największy obszarowo jest subregion środkowy (5.577 km²), który zamieszkuje 2.847 tys. ludności (tj. 61% ludności regionu), ponad 4-krotnie więcej niż w pozostałych subregionach województwa. Drugi jest subregion południowy (649 tys. osób), następnie północny z liczbą 535 tys. osób, i zachodni, gdzie mieszka 639 tys. ludności województwa.

W kolejnych latach w strukturze wiekowej ludności województwa śląskiego będzie postępował coraz szybszy wzrost liczby osób w wieku poprodukcyjnym i w efekcie starzenie się społeczeństwa w regionie.

Region cechuje najwyższy w kraju wskaźnik umieralności niemowląt (na 1.000 urodzeń żywych – 7,3 niemowląt, kraj 6,0 niemowląt). Szczególnie niekorzystnie przedstawia się sytuacja w subregionie centralnym (7,9 niemowląt) i zachodnim (7,7 niemowląt). Trochę lepiej kształtuje się w subregionie północnym (6,6 niemowląt), ale najkorzystniej w południowym (4,8 niemowląt na 1.000 urodzeń żywych). Wskaźnik urodzeń żywych na 1.000 ludności w województwie śląskim wynosi 9,1 niemowląt (kraj 9,8 niemowląt). Najlepiej sytuacja wygląda w subregionie południowym (10,0 osób) i zachodnim (9,9 osób). Gorzej w subregionie środkowym (8,8 osób), najgorzej jednak w północnym, gdzie na 1.000 ludności przypada 8,5 urodzeń żywych. Województwo śląskie posiada jeden z najniższych w kraju, ujemny przyrost naturalny, w 2006 r. wynosił (-0,8 ‰), kraj (0,1 ‰). Wewnątrz województwa najniższy wskaźnik przyrostu naturalnego posiada subregion północny (-2,5 ‰), najkorzystniejszy natomiast zachodni (1,7 ‰).

Rys. 1: Umieralność niemowląt oraz urodzenia żywe w podziale na subregiony (2006 rok)

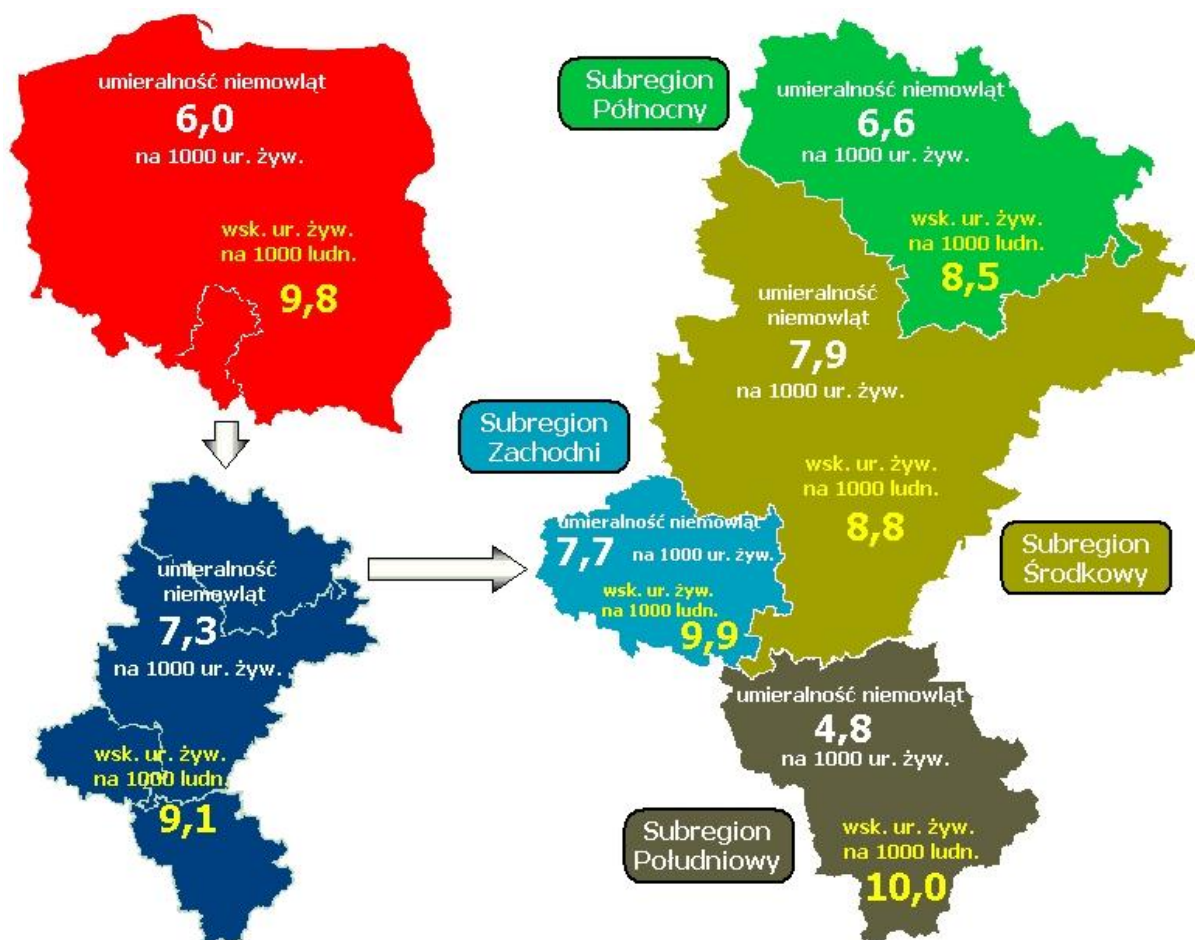

Źródło: Opracowanie własne na podstawie danych z Raportu Monitoringowego.

W kolejnych latach nastąpi spadek liczby ludności w województwie śląskim, zarówno wśród kobiet jak i mężczyzn. Tendencja ta będzie najbardziej widoczna w miastach podregionu centralnego. Także w miastach prognozowany jest spadek liczby gospodarstw domowych począwszy od 2012 roku, podczas gdy na wsi liczba ludności w gospodarstwach domowych będzie stale rosła. Przeciętna liczba dzieci w gospodarstwach będzie spadać zarówno w miastach jak i na wsi. Według prognoz starzenie się społeczeństwa to problem, który w województwie śląskim dotyczy przede wszystkim miast.

Wykres 1: Prognoza struktury wiekowej ludności województwa w latach 2008-2035.

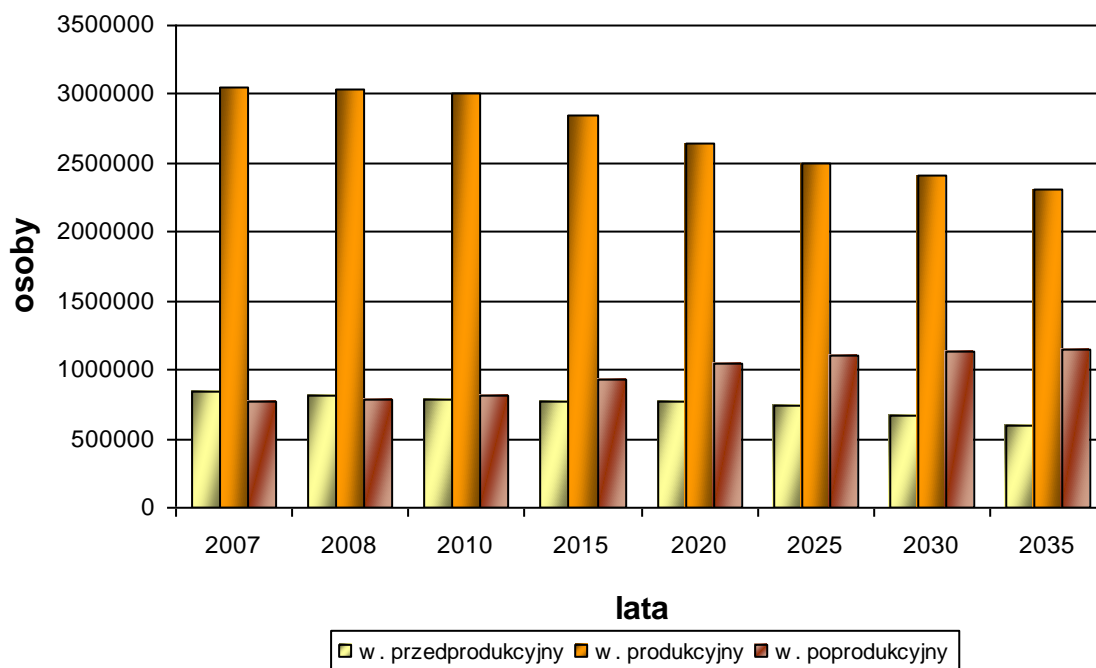

Źródło: Opracowanie własne na podstawie „Prognoza ludności na lata 2008-2035”, GUS Warszawa.

Prognozowane tendencje demograficzne przedstawiają się inaczej dla miast i dla wsi. O ile w pierwszej grupie przewiduje się wyraźny spadek liczby kobiet i mężczyzn, to na wsi w kolejnych latach liczba ludności nieznacznie spadnie.

Wykres 2: Prognoza ludności w województwie śląskim w latach 2008-2035.

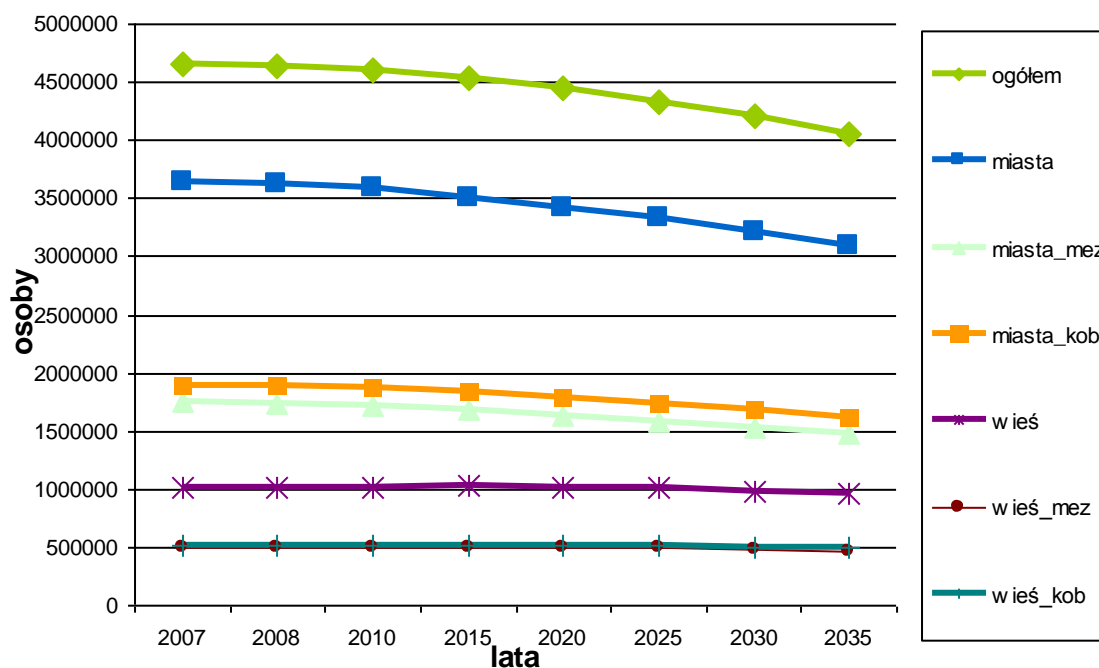

Źródło: Opracowanie własne na podstawie „Prognoza ludności na lata 2008-2035”, GUS Warszawa.

Tabela 1: Podstawowe dane demograficzne w roku 2006 w województwie śląskim na tle kraju.

| Wyszczególnienie | Województwo | Polska |
|--|--------------------|---------------|
| Powierzchnia (km ²) | 12.334,0 | 312.683,0 |
| Ludność ogółem stan na 31 XII 2006 r. (tys. osób) | 4.669,1 | 38.125,5 |
| Gęstość zaludnienia (osoba/km ²) | 379 | 122 |
| Stopień urbanizacji (%) | 78,5 | 61,3 |
| Ludność według płci (%) | | |
| • kobiety | 51,7 | 51,7 |
| • mężczyźni | 48,3 | 48,3 |
| Liczba kobiet na 100 mężczyzn (osoba) | 107 | 107 |
| Struktura wiekowa ludności ogółem (%) w wieku | | |
| • przedprodukcyjnym (poniżej 17 lat) | 18,4 | 20,1 |
| • produkcyjnym | 65,5 | 64,2 |
| • poprodukcyjnym (mężczyźni 65 lat i więcej, kobiety 60 lat i więcej) | 16,1 | 15,7 |
| Urodzenia żywe na 1.000 ludności (osoba) | 9,1 | 9,8 |
| Zgony niemowląt na 1.000 urodzeń żywych (osoba) | 7,3 | 6,0 |
| Przyrost naturalny na 1.000 ludności (‰) | -0,8 | 0,1 |
| Saldo migracji wewnętrznych i zagranicznych na 1.000 ludności (osoba) | -2,6 | -0,9 |

Źródło: Rocznik Statystyczny Województw, GUS Warszawa 2007

OCHRONA ZDROWIA

Województwo posiada dobrze rozwiniętą sieć placówek lecznictwa zamkniętego. Liczba szpitali w roku 2006 wyniosła 115, w tym publiczne – 94 i niepubliczne – 21. W porównaniu z rokiem 2000 nastąpił wzrost liczby niepublicznych placówek z 3 do 16 w roku 2005 i 21 w roku 2006. Szpitale dysponują 26,6 tys. łóżek szpitalnych. Na terenie województwa znajduje się 27 zakładów opiekuńczo-leczniczych, 23 zakłady pielęgniarско-opiekuńcze, 4 hospicja, 3 szpitale uzdrowiskowe, 10 sanatoriów uzdrowiskowych i 5 szpitali psychiatrycznych. Województwo posiada również dobrze rozwiniętą sieć placówek lecznictwa otwartego, na którą składają się przychodnie, ośrodki zdrowia i praktyki lekarskie. W województwie funkcjonuje 1927 zakładów opieki zdrowotnej (wzrost w stosunku do 2000 roku- 1692) oraz 871 praktyk lekarskich. Lepsza, niż w kraju jest dostępność do usług medycznych, na 10 tys. ludności przypada 57,1 łóżek w szpitalach (w kraju 47,0), liczba porad na 1 mieszkańca wynosi 7,6 (w kraju 6,8).

Rys. 2: Liczba szpitali i łóżek w podziale na subregiony (2006 rok)

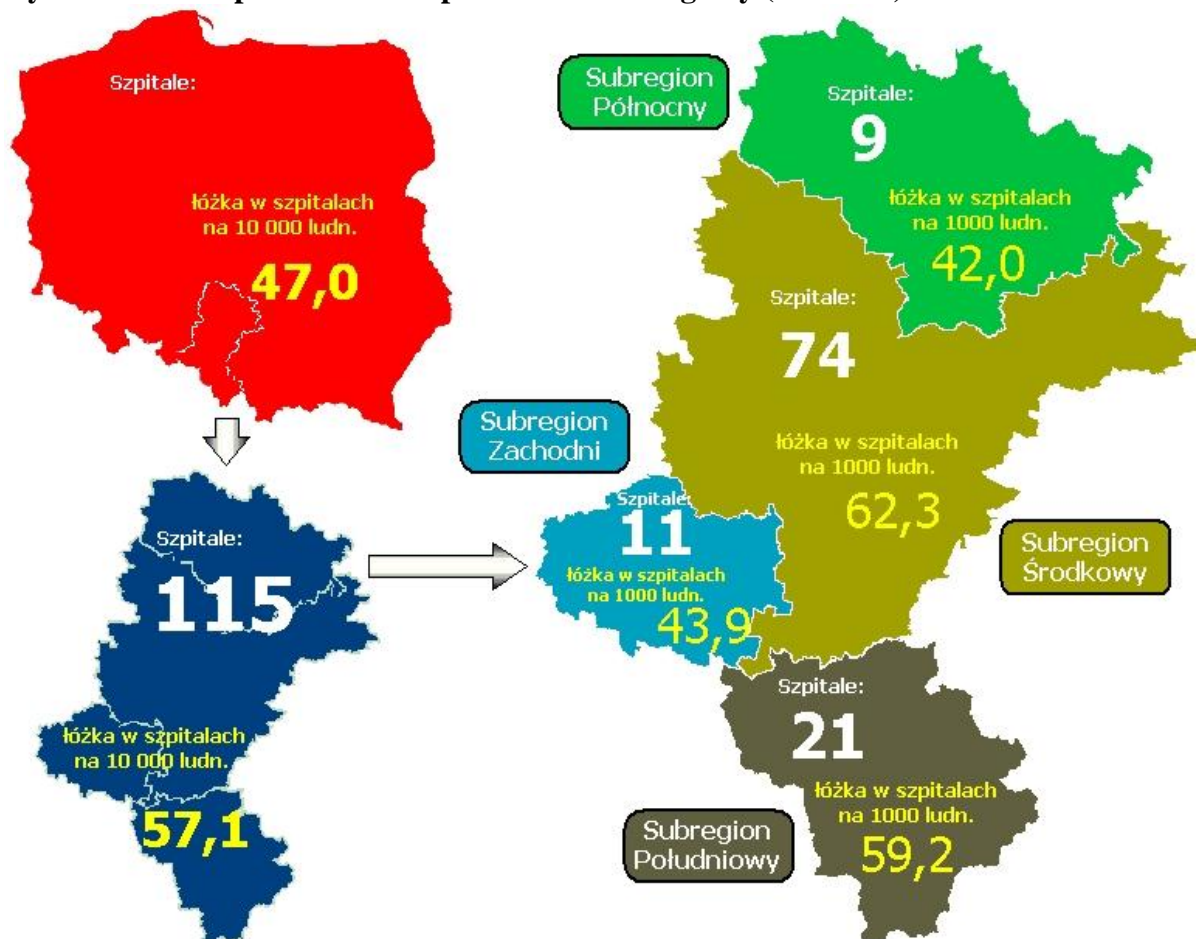

Źródło: Opracowanie własne na podstawie BDR

Jeśli chodzi o zróżnicowanie subregionalne, to dominuje subregion centralny, w którym znajdują się 74 szpitale oraz 62,3 łóżka w szpitalach na 10 tys. ludności, 1198 zakładów opieki zdrowotnej i 419 praktyk lekarskich. Jest to uzasadnione największym zagęszczeniem ludności na tym terenie.

Na drugim miejscu jest subregion bielsko-bialski z 21 szpitalami, 59,2 łózkami na 100 tys. ludności, 277 zakładami opieki zdrowotnej i 194 praktykami lekarskimi.

Analiza danych o zatrudnieniu w służbie zdrowia wskazuje na występowanie braków kadrowych, choć nie są one dotkliwe. Najwięcej lekarzy brakuje w specjalnościach: anesteziologia i intensywne terapie, chirurgia ogólna, choroby wewnętrzne, medycyna ratunkowa, pediatria.

Problemy zdrowotne

Najczęstszymi przyczynami zgonów na Śląsku, podobnie jak w Polsce są:

- choroby układu krążenia – 48% wszystkich zgonów,
- nowotwory - ponad 25%; udział zgonów z powodu nowotworów w ogólnej liczbie zgonów wzrasta i niestety wzrost ten jest silniej zaznaczony na Śląsku,
- zewnętrzne przyczyny zachorowań i zgonów – stanowią niecałe 7 % wszystkich zgonów.

Nasz region jest obszarem wysokiej chorobowości i zapadalności na gruźlicę i bardzo wysokiej umieralności z powodu gruźlicy. Pomimo systematycznego spadku rejestracji nowych przypadków gruźlicy na Śląsku i w Polsce współczynniki zapadalności są jednymi z najwyższych w Europie.

Na przestrzeni ostatnich 15 lat ponad 2-krotnie zwiększyła się liczba osób borykających się z problemami psychicznymi, które leczą się w poradniach zdrowia psychicznego.

Najczęściej rozpowszechnione problemy zdrowotne – diagnozowane w poradniach:

- zaburzenia nerwicowe związane ze stresem,
- organiczne zaburzenia psychiczne,
- schizofrenia.

Wśród dzieci i młodzieży do 18 roku życia w woj. śląskim będących pod opieką lekarzy opieki zdrowotnej najbardziej rozpowszechnione problemy zdrowotne to:

- zniekształcenie kręgosłupa,
- zaburzenia refrakcji i akomodacji oka,
- otyłość.

Wśród dorosłych mieszkańców naszego regionu (powyżej 19 roku życia) najczęstsze problemy zdrowotne diagnozowane przez lekarzy POZ to:

- choroby układu krążenia w tym niedokrwienne choroby serca,
- choroby układu mięśniowo-kostnego tkanki łącznej,
- cukrzyca,
- przewlekłe choroby układu trawiennego,
- choroby obwodowego układu trawiennego.

Wśród przyczyn hospitalizacji mieszkańców Śląska dominowały:

- niedokrwienne choroby serca,
- kamica żółciowa,
- dusznica bolesna,
- nadciśnienie pierwotne,
- zapalenie płuc,
- niewydolność serca oraz zawał serca.

Stan zdrowia społeczeństwa jest gorszy od przeciętnego w kraju. Trwające dziesiątki lat zakłócenia równowagi ekologicznej wpłynęły na zdrowie mieszkańców regionu, którzy płacą za to ceną skróconego okresu życia i zwiększoną w stosunku do innych regionów kraju zachorowalnością. Przeciętna długość życia mieszkańców tego regionu jest krótsza niż średnio w kraju i wynosi dla mężczyzn 70,5 lat (kraj 70,9 lata), a dla kobiet 78,8 lata (kraj

79,6 lat). Jeżeli chodzi o długość życia zarówno dla mężczyzn jak i kobiet, najkorzystniej sytuacja przedstawia się w województwie podkarpackim (72,5 lat dla mężczyzn, 80,8 lata dla kobiet). Zarówno dla mężczyzn jak i kobiet przeciętna długość trwania życia jest dłuższa w mieście niż na wsi. Długość trwania życia mężczyzn w mieście wyniosła w 2006 roku w województwie śląskim 71,9, natomiast kobiet 79,8. Na wsi wartości te wyniosły odpowiednio dla mężczyzn 70,1, a dla kobiet 78,5. Większy niż w innych regionach Polski jest stopień zachorowalności na choroby zawodowe, choroby układu krążenia, nowotwory, choroby dróg oddechowych, zwłaszcza u dzieci, wyższy jest udział rent i orzeczonego inwalidztwa. Około 12% orzeczonego inwalidztwa przypada na województwo śląskie, z tego ponad 60% stanowią osoby powyżej 65. roku życia.

KULTURA

Infrastruktura, oferta oraz uczestnictwo w kulturze

Województwo śląskie jest ważnym ośrodkiem kultury w Polsce. Wyrazem tego jest bogata i zróżnicowana baza instytucji i organizacji kulturalnych. Jednocześnie województwo charakteryzuje się znacznym zróżnicowaniem terytorialnym i demograficznym, a także nierównomiernym rozmieszczeniem profesjonalnych instytucji kultury – zakres oferty kulturalnej jest szczególnie bogaty w subregionie środkowym województwa oraz w dużych ośrodkach miejskich.

Funkcjonowanie kultury zależy jednak nie tylko od stanu liczebnego instytucji, organizacji i innych podmiotów świadczących usługi w zakresie kultury, ale również od ich aktywności, a zatem od ilości i jakości oferty kulturalnej.

Kolejnym kluczowym aspektem funkcjonowania kultury jest popyt ludności na uczestnictwo w imprezach kulturalnych. Kultura nie należy do tzw. potrzeb pierwszego rzędu, takich jak jedzenie, czy ochrona zdrowia, dlatego też tak ważne jest kształtowanie tej potrzeby od najmłodszego wieku. Uczestnictwo w kulturze uwarunkowane jest przede wszystkim od miejsca zamieszkania (możliwość dostępu do instytucji kultury), poziomu wykształcenia i wysokości dochodów mieszkańców. Poważny wpływ ma tu również atrakcyjność oferty.

Duża ilość i różnorodność imprez i wydarzeń w województwie (od instytucji i imprez najbardziej „masowych” do wydarzeń o charakterze ekskluzywnym i selektywnym), pozwala na uczestnictwo w kulturze szerokiej i zróżnicowanej publiczności.

Teatry i instytucje muzyczne

Województwo śląskie to znaczący ośrodek teatralny i muzyczny, w którym funkcjonuje 25 teatrów i instytucji muzycznych, posiadających łącznie 10 256 miejsc na widowni. To blisko 14,5% miejsc w skali całego kraju (więcej miejsc dla widzów teatralnych i muzycznych posiada jedynie województwo mazowieckie).

Dostępność do tych instytucji, mierzona liczbą miejsc na widowni na tysiąc mieszkańców, lokuje jednak województwo dopiero na 11 miejscu w kraju z wartością ponad 2,2 miejsca.

Powyższa zależność pojawiała się będzie jeszcze wielokrotnie. Podawane w liczbach bezwzględnych liczby ilustrujące zasób regionu – jego infrastrukturę, ofertę kulturalną - są wysokie i sytuują województwo na czołowych miejscach w kraju, jednakże po przeliczeniu na tysiąc mieszkańców wartość ta jest często poniżej średniej krajowej.

Kina

Województwo śląskie ma dobrze rozwiniętą sieć kin – liczba tego typu obiektów większa jest jedynie w województwie mazowieckim. W 57 kinach stałych znajdują się 133 sale kinowe, a w nich 34 828 miejsc (drugie miejsce w kraju). W województwie znajduje się aż 8 kompleksów kinowych typu „multiplex” oraz 2 kina przystosowane do oglądania filmów w technologii trójwymiarowej IMAX. Kina należą do różnych właścicieli – prywatnych lub publicznych (głównie samorządy, instytucje kultury), co przekłada się na profil ich działalności.

Liczba miejsc na widowni w przeliczeniu na 1 tysiąc mieszkańców wynosi 7,4. Relatywnie duża liczba miejsc na widowni jest więc niwelowana przez wysoką liczbę mieszkańców regionu.

Muzea

Pielęgnowanie, ochrona, archiwizacja oraz popularyzowanie dorobku i dziedzictwa kulturowego regionu to najważniejsze zadania muzeów. Prezentując różnorodne zbiory i wiele specjalistycznych kolekcji, muzea dają świadectwo zróżnicowaniu kulturalnemu regionu. W województwie śląskim działa 57 muzeów, w tym 8 oddziałów. Stanowi to 8% wszystkich muzeów wraz z oddziałami na terenie kraju; to wartość przewyższająca średnią (średnia liczba muzeów w województwach wynosi 44). Na terenie województwa zlokalizowane są trzy obiekty paramuzealne, a także dwa skanseny.

Galerie

Działalność wystawiennicza pokazująca sztukę współczesną prowadzona jest przede wszystkim poprzez 25 galerii i salonów sztuki. Stanowi to 8,5% wszystkich krajowych galerii i salonów sztuki (w Polsce jest ich 293 - na każde województwo przypada więc średnio 18,3 galerii).

Zdecydowanie największe zbiory zgromadziły galerie malarstwa. W dalszej kolejności liczne zbiory posiadają galerie grafiki i fotografii.

Tabela 2: Biblioteki w roku 2006 w województwie śląskim na tle kraju.

| Wyszczególnienie | Województwo | Polska |
|---|-----------------------|------------------------|
| Biblioteki publiczne łącznie z filiami (placówka) | 839 | 8.542 |
| Księgozbiór w bibliotekach i placówkach bibliotecznych (wolumin) <ul style="list-style-type: none">• na 1.000 ludności | 3.647 | 3.554 |
| Liczba ludności na 1 placówkę biblioteczną (tys. osoba) | 5.288 | 3.783,4 |
| w tym: wieś | 2.654 | 2.184 |
| Czytelnicy bibliotek publicznych na 1.000 ludności (osoba) | 215 | 184 |
| Wypożyczenia księgozbioru z bibliotek publicznych (wolumin) <ul style="list-style-type: none">• na 1 czytelnika• w tym: wieś• na 1.000 ludności | 20,3 21,8 4.357 | 19,14 20,3 3.525 |

Źródło: Rocznik Statystyczny Województw, GUS Warszawa 2007, Rocznik Statystyczny Województwa Śląskiego 2007. Bank danych regionalnych. Rocznik Statystyczny Rzeczypospolitej Polskiej 2007, GUS Warszawa 2007. Dane za rok 2006.

Podsumowując przegląd infrastruktury kulturalnej województwa śląskiego należy zauważyć dużą dysproporcję lokalizacji bazy w subregionach. Najuboższa infrastruktura służąca kulturze (ujmowana w danych statystycznych) znajduje się na terenie subregionu północnego, gdzie ulokowanych jest 108 bibliotek wraz z filiami, 6 kin, 5 muzeów z oddziałami, 6 ponadgimnazjalnych szkół artystycznych, teatr, filharmonia i 5 galerii.

Najbogatsza infrastruktura występuje w subregionie środkowym. Znajduje się tutaj 463 bibliotek, w których zgromadzono największy księgozbiór (10.596 831 woluminów, co stanowi 62,2% zbiorów wojewódzkich). Także w subregionie centralnym swoją lokalizację ma największa liczba muzeów (32; ponad 56% tego typu w województwie), kin (29) i galerii (17). Na taki stan składa się kilka przyczyn. Po pierwsze subregion środkowy jest najbardziej zurbanizowany (stanowi skupisko dużych ośrodków miejskich – Aglomeracja Górnośląska), a infrastruktura kulturalna zawsze najlepiej rozwija się w miastach. Ponadto w subregionie

środkowym zlokalizowane są Katowice- stolica województwa najlepiej wyposażona w instytucje kultury. Istotnym jest również fakt, iż subregion środkowy jest największy pod względem powierzchni spośród czterech omawianych subregionów i mieszka w nim najwięcej mieszkańców.

Uczestnictwo w kulturze mieszkańców województwa śląskiego w dużej mierze uzależnione jest od dostępu do infrastruktury. Brak bazy, jaką są instytucje służące kulturze, utrudnia uczestnictwo w danej dziedzinie życia kulturalnego. Z tego powodu wyraźne są dysproporcje w rozmieszczeniu osób uczestniczących w kulturze. Najwyższy poziom uczestnictwa to subregion środkowy (m.in. 65,3% widzów kin, 76,1% zwiedzających muzea i oddziały, 62,5% czytelników oraz 63,4% wypożyczeń księgozbioru na zewnątrz), najniższy natomiast - subregion północny (m.in. 13,6% widzów kin, 6,5% zwiedzających muzea i oddziały, 9,3% czytelników oraz 8,2% wypożyczeń księgozbioru na zewnątrz).

Tabela 3: Instytucje kultury w roku 2006 w województwie śląskim na tle kraju.

| Wyszczególnienie | Województwo | Polska |
|--|-------------|----------|
| Teatry i instytucje muzyczne (placówka) | 25 | 187 |
| Liczba przedstawień i koncertów ogółem (impreza) | 4.762 | 47.383 |
| • na 1.000 ludności (impreza) | 1,0 | 1,2 |
| Miejsca w teatrach i instytucjach muzycznych (miejsce) | 10.256 | 70.611 |
| • na 1.000 ludności (miejsce) | 2,2 | 1,9 |
| Widzowie i słuchacze w teatrach i instytucjach muzycznych ogółem (osoba) | | |
| na 1.000 ludności (osoba) | 1.262,3 | 9.601,0 |
| | 269,9 | 252 |
| Muzea (placówka) | 57 | 703 |
| Zwiedzający muzea i wystawy w ciągu roku (tys. osób) | 843,1 | 18.191,0 |
| • na 1.000 ludności (osoba) | 180,3 | 477 |
| Kina stałe ogółem (obiekt) | 57 | 513 |
| Miejsca na widowni w kinach stałych na 1.000 ludności (miejsce) | 7,5 | 6,1 |
| Widzowie w kinach na 1.000 ludności (osoba) | 932,0 | 849 |

Źródło: Rocznik Statystyczny Województw, GUS Warszawa 2007, Mały Rocznik Statystyczny Polski, GUS Warszawa 2007

EDUKACJA I SZKOLNICTWO WYŻSZE

Edukacja

Poziom wykształcenia mieszkańców województwa śląskiego przedstawia się niekorzystnie na tle innych zurbanizowanych województw. Odsetek osób z wykształceniem wyższym stanowił jedynie 9,2% (11. miejsce wśród województw) i był jednym z najniższych wskaźników w kraju. Szkołę średnią ogólnokształcącą i zawodową ukończyło 32,8%, wykształcenie zasadnicze zawodowe posiadało 27,7%, zaś 30,3% ludności posiadało wykształcenie podstawowe bądź niepełne podstawowe.

Tabela 4: Struktura wykształcenia ludności ogółem (%).

| Wyszczególnienie | Województwo | Polska |
|---------------------------------------|-------------|--------|
| • wyższe | 9,2 | 9,9 |
| • policealne | 2,8 | 3,2 |
| • średnie ogólnokształcące i zawodowe | 28,9 | 28,3 |
| • zasadnicze zawodowe | 26,8 | 23,2 |
| • podstawowe i gimnazjalne | 30,3 | 31,8 |
| • niepełne podstawowe | 2,3 | 3,6 |

Źródło: Rocznik Statystyczny Województw, GUS Warszawa 2004

Biorąc pod uwagę szkoły podstawowe, gimnazja, szkoły zasadnicze zawodowe, ogólnokształcące, licea profilowane, technika, szkoły policealne i szkoły wyższe w województwie śląskim znajduje się 3.219 placówek, co stanowi 10,04% liczby placówek krajowych (ogółem w Polsce 32.051 szkół).

We wszystkich typach szkół województwa nauką objętych było 878.546 tys. uczniów, co stanowiło 11,18 % uczniów w kraju. Największy odsetek w województwie śląskim stanowili uczniowie szkół podstawowych (30,72%), następnie szkół wyższych (23,13%), gimnazjów (18,93%), szkół ogólnokształcących (9,1%), techników (8,2%), szkół policealnych (5,14%), zasadniczych szkół zawodowych (2,6%) i liceów profilowanych (2,1%).

Wśród uczniów szkół ponadgimnazjalnych 40,5% uczęszczało do liceów ogólnokształcących, 13% do zasadniczych szkół zawodowych, a 0,4% stanowili uczniowie specjalistycznych szkół przysposabiających do pracy, 1,8% uczniowie szkół artystycznych, 34,7% stanowili uczniowie techników, a 9,6% liceów profilowanych. Największą bazą szkolnictwa cechuje się subregion środkowy.

Tutaj znajduje się ponad połowa szkół wszystkich poziomów nauczania (podstawowych 48,9%, gimnazjów 52,6%, zasadniczych zawodowych 57,14%, ogólnokształcących 61,7%, liceów profilowanych 64,85%, techników 66,05%, szkół policealnych 59,3% i 63,64% szkół wyższych). Najmniejszą liczbę szkół podstawowych (14,5% tego typu szkół regionu), gimnazjalnych (13,64%) oraz szkół wyższych (2,27%) posiada subregion zachodni, najmniejszą liczbę szkół zasadniczych (9,74%), ogólnokształcących (10,64%), zawodowych (9,74%) oraz policealnych (9,81%) cechuje subregion północny.

Wykres 3: Liczba uczniów w szkołach województwa śląskiego.

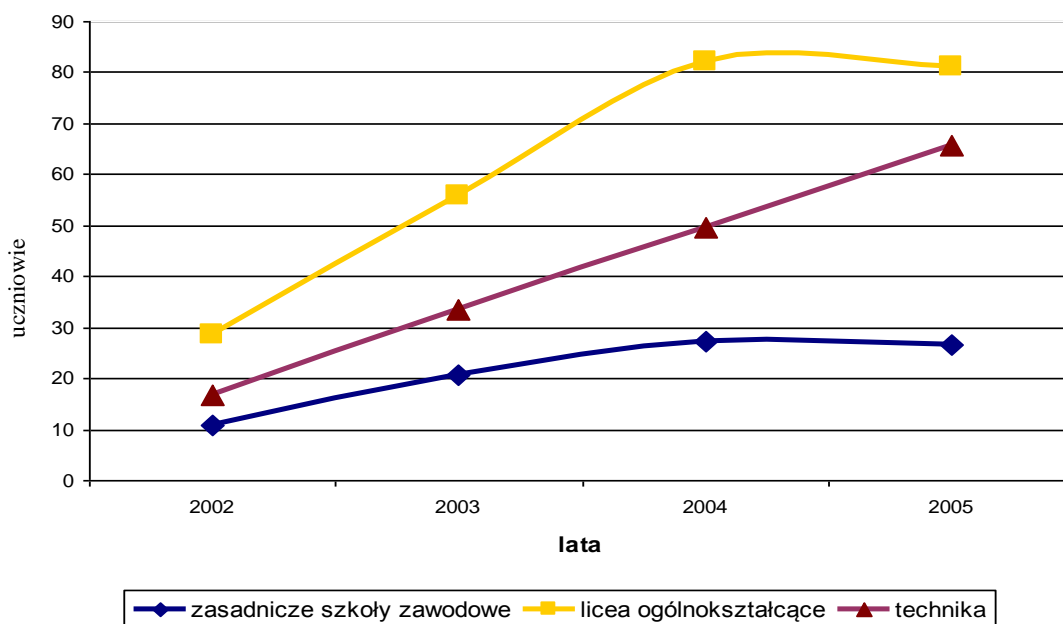

Źródło: Opracowanie własne na podstawie Rocznik Statystyczny województwa śląskiego 2007.

W ostatnich kilku latach nastąpiła korzystna zmiana w systemie kształcenia uczniów. Nastąpił spadek liczby uczącej się młodzieży w zasadniczych szkołach zawodowych na korzyść szkolnictwa technicznego, jednocześnie można było zaobserwować spadek liczby uczniów w liceach ogólnokształcących.

Szkolnictwo wyższe

Województwo śląskie jest jednym z największych w kraju ośrodkiem naukowym i akademickim. Ośrodki akademickie i naukowe zatrudniały 9.431 nauczycieli akademickich (tj. 10,11% akademickiej kadry krajowej). Stawia to województwo na 3 miejscu w kraju, po województwie mazowieckim i małopolskim.

Największymi uczelniami państwowymi są: Uniwersytet Śląski w Katowicach, Politechnika Śląska w Gliwicach z filiami w Katowicach i Zabrze, Śląski Uniwersytet Medyczny w Katowicach, Akademia Ekonomiczna im. Karola Adamickiego w Katowicach, Akademia Muzyczna im. Karola Szymanowskiego w Katowicach, Politechnika Częstochowska, Akademia Wychowania Fizycznego w Katowicach, Akademia Sztuk Pięknych w Katowicach, Akademia Techniczno-Humanistyczna w Bielsku-Białej, Akademia Jana Długosza w Częstochowie.

Poza tym w województwie śląskim istnieje 13 Uniwersytetów Trzeciego Wieku, największy to UTW Uniwersytetu Śląskiego, który został powołany w roku akademickim 1982/83 i Gliwicki UTW, który działa od listopada 2003 (pozostałe to: UTW Akademii Techniczno-Humanistycznej w Bielsku-Białej, Bytomski UTW, Górnośląski UTW przy Centrum Kształcenia Ustawicznego Ekonomistów im. L. Krzywickiego w Chorzowie, UTW w Jastrzębiu Zdroju, UTW w Sosnowcu, Rudzki UTW, UTW w Rybniku, UTW przy Wyższej Szkole Zarządzania i Nauk Społecznych w Tychach, UTW w Zabrze Stowarzyszenie „Misericordia”, UTW w Częstochowie, Cieszyński UTW przy Wydziale Etnologii i Nauk o Edukacji UŚ w Katowicach).

Na 44 wyższych uczelniach województwa o kierunkach politechnicznych, uniwersyteckich i specjalistycznych, a także 27 filiach i wydziałach zamiejscowych stanowiących ok. 10% wyższych uczelni kraju kształciło się 193 tys. osób, tj. 10% studentów kraju, w tym systemem dziennym 43% ogółu studiujących województwa. W szkołach niepaństwowych stanowiących ok. 34,4% krajowych wyższych uczelni niepaństwowych naukę pobierało 34,4% studiującej młodzieży województwa (70 tys. osób).

Spośród wszystkich absolwentów szkół wyższych w Polsce, 11% absolwentów uzyskało dyplom w województwie śląskim. Najwięcej absolwentów opuszcza wyższe szkoły ekonomiczne (32,24 % absolwentów województwa). Na drugim miejscu znajdują się wyższe szkoły techniczne, które kończy 24,03% studentów województwa. Trzecią pozycję zajmuje Uniwersytet Śląski kształcący 20,05% absolwentów w województwie śląskim. Od roku akademickiego 2000/2001, w którym szkoły wyższe ukończyło 27 922 absolwentów, do roku akademickiego 2004/2005 zaobserwować można znaczący wzrost liczby absolwentów o 34,24 % tj. 14543 osób

Rys. 3: Liczba szkół wyższych w 2006 roku oraz procentowy udział studentów w subregionach do ogółu studentów w województwie śląskim

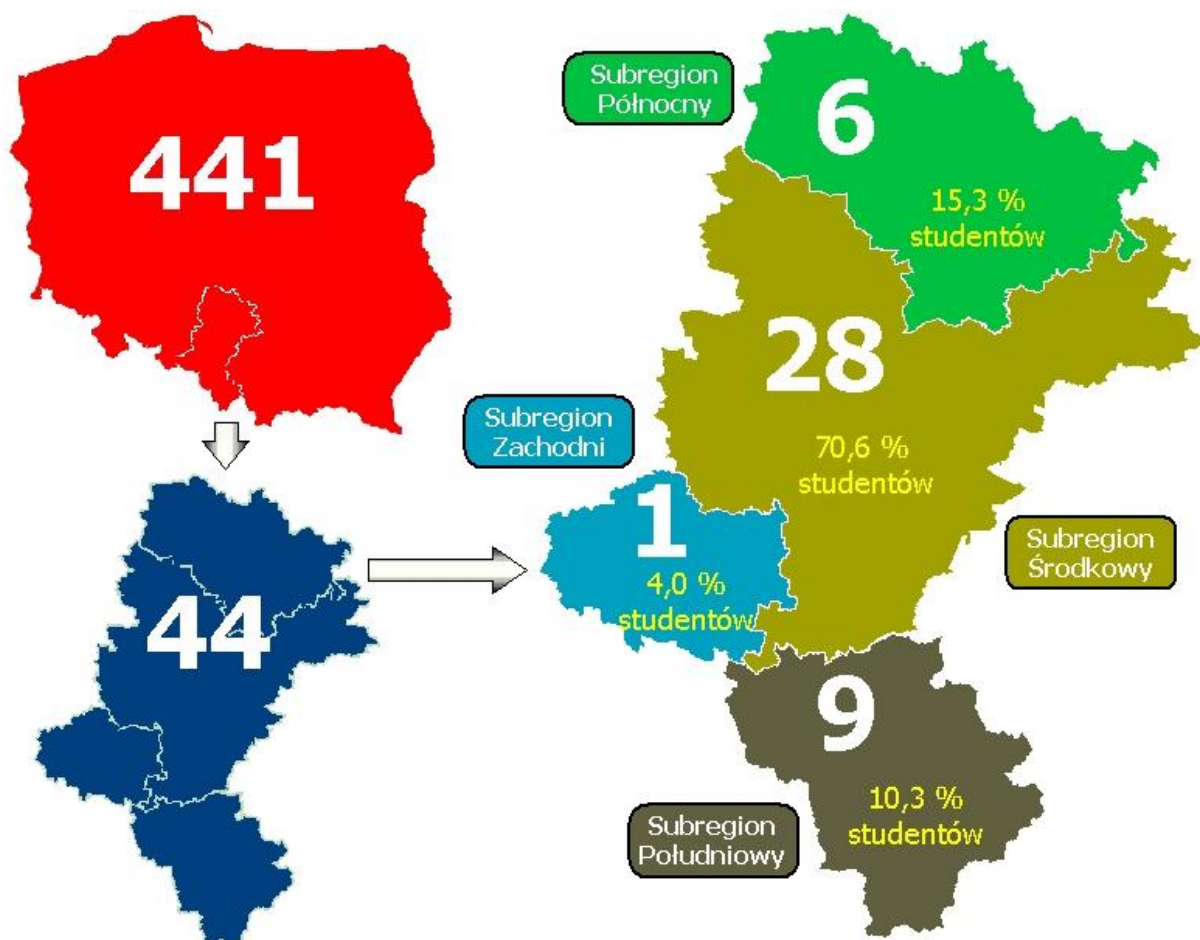

Źródło: Opracowanie własne na podstawie BDR

Wyższe szkoły techniczne w 2006 r. kształciły 28,83 % studentów uczących się w województwie śląskim, co stanowiło 17,43% studentów wyższych szkół technicznych w skali kraju.

W porównaniu do lat poprzednich w roku 2006 zauważalny jest spadek liczby studentów wyższych szkół technicznych w województwie śląskim, jak i w całej Polsce.

Wykres 4: Studenci szkół publicznych wg. kierunków studiów w województwie śląskim.

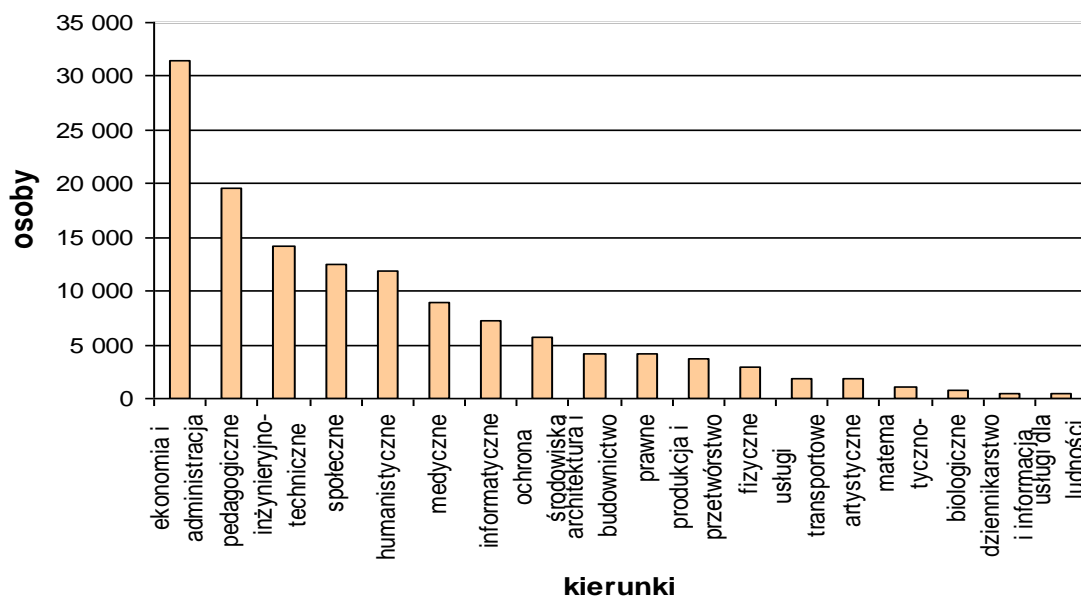

Źródło: Opracowanie własne na podstawie Banku Danych Regionalnych, GUS.

Wykres 5: Studenci szkół wyższych na 10 tys. ludności.

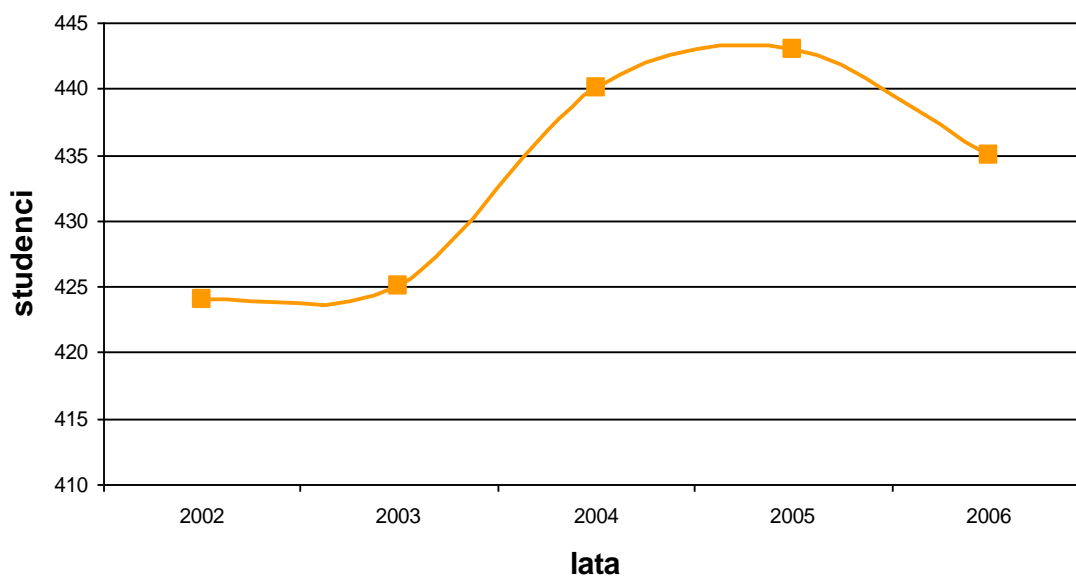

Źródło: Opracowanie własne na podstawie Banku Danych Regionalnych, GUS.

Pomimo znacznego zwiększenia się w województwie w ostatnim okresie liczby studentów wskaźnik liczby studentów na 10 tys. mieszkańców wynosi 435 osób, jest jednak niższy od średniej krajowej (506 osoby). Rocznie na rynek pracy województwa wchodzi ponad 40 tys. absolwentów szkół wyższych (43,12 tys. osób w 2006 r., w tym – szkoły niepubliczne 16,1 tys. osób). Spośród wszystkich krajowych absolwentów szkół wyższych ponad 11% absolwentów uzyskało wykształcenie w województwie śląskim. Baza szkolnictwa wyższego najsilniej rozwinięta jest w subregionie środkowym (28 szkół wyższych), tutaj również kształcą się najwięcej studentów (70,6% studentów województwa). W 9 szkołach wyższych subregionu południowego kształcą się 10,3% studiujących regionu, z kolei w 6 szkołach wyższych działających w subregionie północnym prawie 15,3% studiującej młodzieży województwa. Szkolnictwo wyższe najsłabiej rozwinięte jest w subregionie zachodnim, gdzie studiuje tylko 4% studentów regionu.

Wykres 6: Absolwenci szkół publicznych i niepublicznych w woj. śląskim.

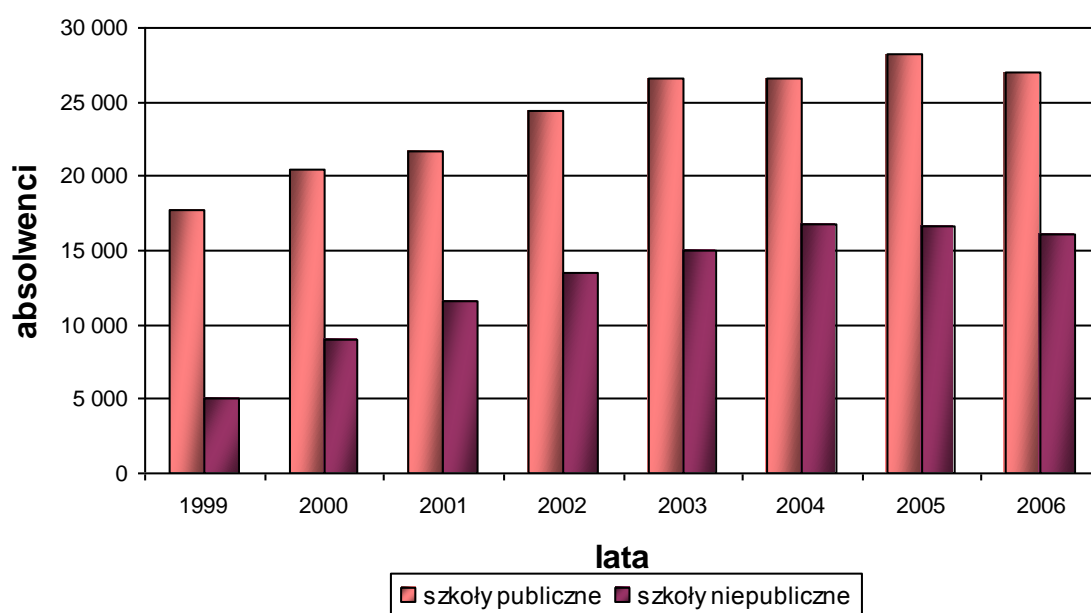

Źródło: Opracowanie własne na podstawie Banku Danych Regionalnych, GUS.

Spośród wyższych uczelni regionu 26 zaliczanych jest do uczelni niepaństwowych (tj. 9,5% uczelni krajowych), z których największymi są: Górnośląska Wyższa Szkoła Handlowa im. W. Korfańskiego w Katowicach, Śląska Wyższa Szkoła Zarządzania im. gen. J. Ziętka w Katowicach, Wyższa Szkoła Zarządzania Marketingowego i Języków Obcych „Gallus”, Międzynarodowa Szkoła Bankowości i Finansów w Katowicach (mająca status niepublicznej placówki kształcenia ustawicznego), Wyższa Szkoła Bankowości i Finansów w Bielsku-Białej, Wyższa Szkoła Ekonomii i Administracji w Bytomiu, Wyższa Szkoła Zarządzania i Marketingu w Sosnowcu, Wyższa Szkoła Zarządzania i Nauk Społecznych im. ks. E. Szramka w Tychach, Bielska Wyższa Szkoła Biznesu i Informatyki im. J. Tyszkiewicza, Akademia Polonijna w Częstochowie, Wyższa Szkoła Biznesu w Dąbrowie Górniczej. W województwie działa 16 uczelni zawodowych, kształcących ogółem 70 tys. młodzieży.

DZIAŁALNOŚĆ BADAWCZO-ROZWOJOWA, W TYM INNOWACJE

Na terenie województwa śląskiego znajduje się 11,6% potencjału badawczo-rozwojowego istniejącego w Polsce. Jest to drugi co do wielkości po województwie mazowieckim ośrodek badawczy kraju, składający się z 126 jednostek, w tym: 36 jednostek naukowych i badawczo-rozwojowych (w tym m.in. 6 placówek naukowych PAN oraz 26 jednostek badawczo-rozwojowych), 19 szkół wyższych prowadzących badania w tym zakresie.

W 2006 roku w województwie zgłoszono 374 wynalazki (17,3% wynalazków zgłoszonych w kraju), udzielono 179 patentów (16% udzielonych patentów w kraju). W tym samym roku zgłoszono 121 wzorów użytkowych (19,36%), a dla 161 wzorów użytkowych udzielono praw ochronnych (18,5%). Pod względem udzielonych patentów województwo śląskie zajmuje drugą pozycję w kraju, po województwie mazowieckim.

Wykres 7: Jednostki naukowe i badawczo rozwojowe w 2006 r.

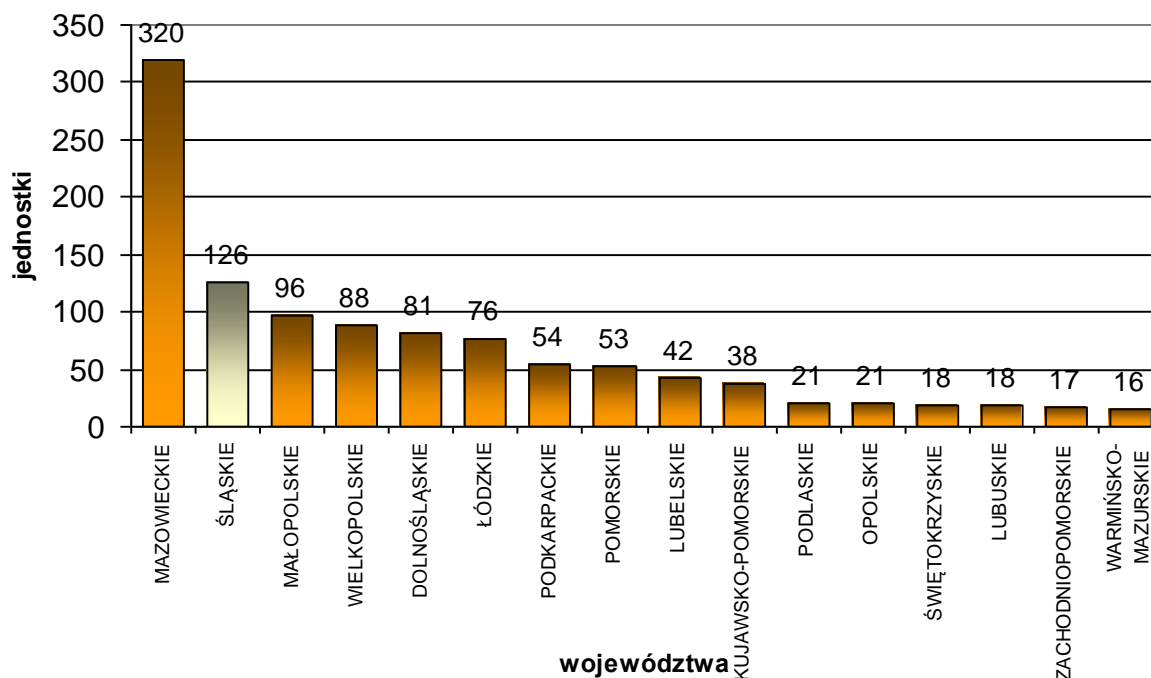

Źródło: Opracowanie własne na podstawie Banku Danych Regionalnych.GUS

W województwie utrzymuje się charakterystyczny dla krajów słabiej rozwiniętych, relatywnie wysoki (82,4%) udział pracowników naukowo-badawczych wśród ogółu zatrudnionych w B+R. Liczba ta stanowi 9,5% zatrudnionych pracowników naukowo-badawczych w kraju (4. miejsce w kraju po województwie mazowieckim, małopolskim i wielkopolskim). Relacja nakładów na działalność badawczą i rozwojową do produktu krajowego brutto (GERD¹/PKB) jest jednym z najważniejszych wskaźników w statystyce nauki. W województwie śląskim w 2005 r. wskaźnik ten wyniósł 0,34% i zwiększył się w stosunku do wartości wskaźnika 0,31% w poprzednim roku (w kraju wyniósł w 2005 roku 0,57%). Pod względem wyżej wymienionego wskaźnika województwo znajduje się na pozycji 8.

¹GERD : Gross Domestic Expenditure on R&D – suma nakładów wewnętrznych poniesionych w danym roku na działalność B+R przez wszystkie jednostki prowadzące tę działalność w danym kraju.

Wykres 8: Relacja nakładów na działalność B+R do produktu krajowego brutto (GERD/PKB) w 2005 r.

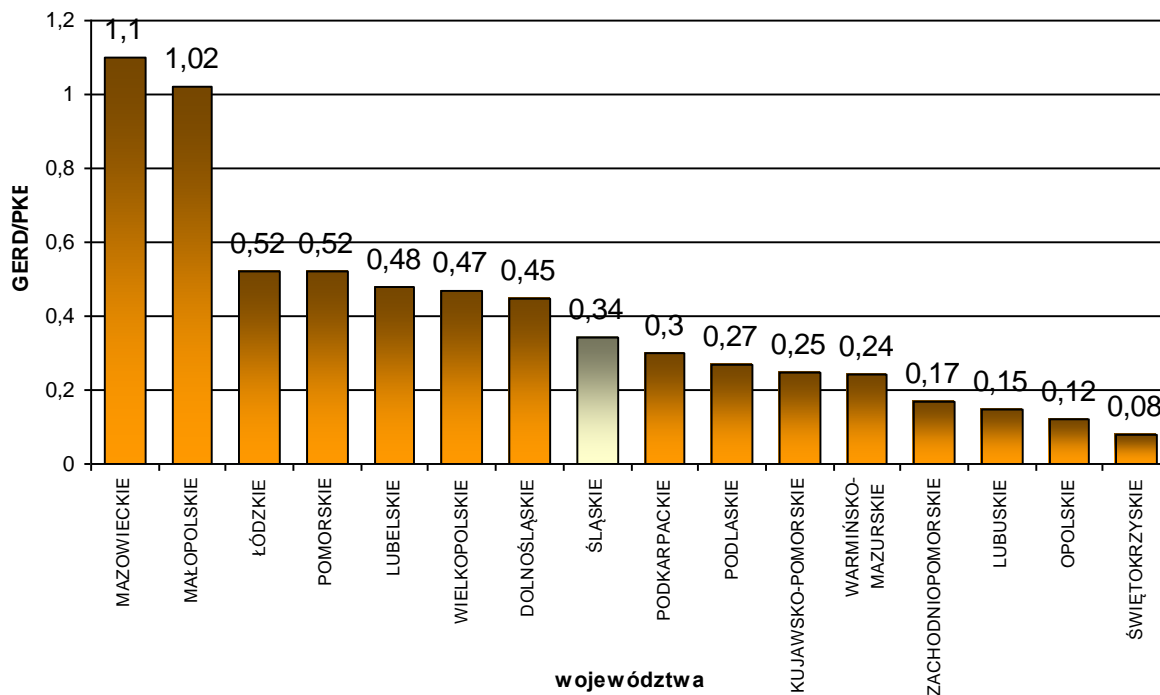

Źródło: Opracowanie własne na podstawie Banku Danych Regionalnych.GUS.

Wykres 9: Relacja nakładów na działalność B+R do produktu krajowego brutto (GERD/PKB) w latach 2002-2005

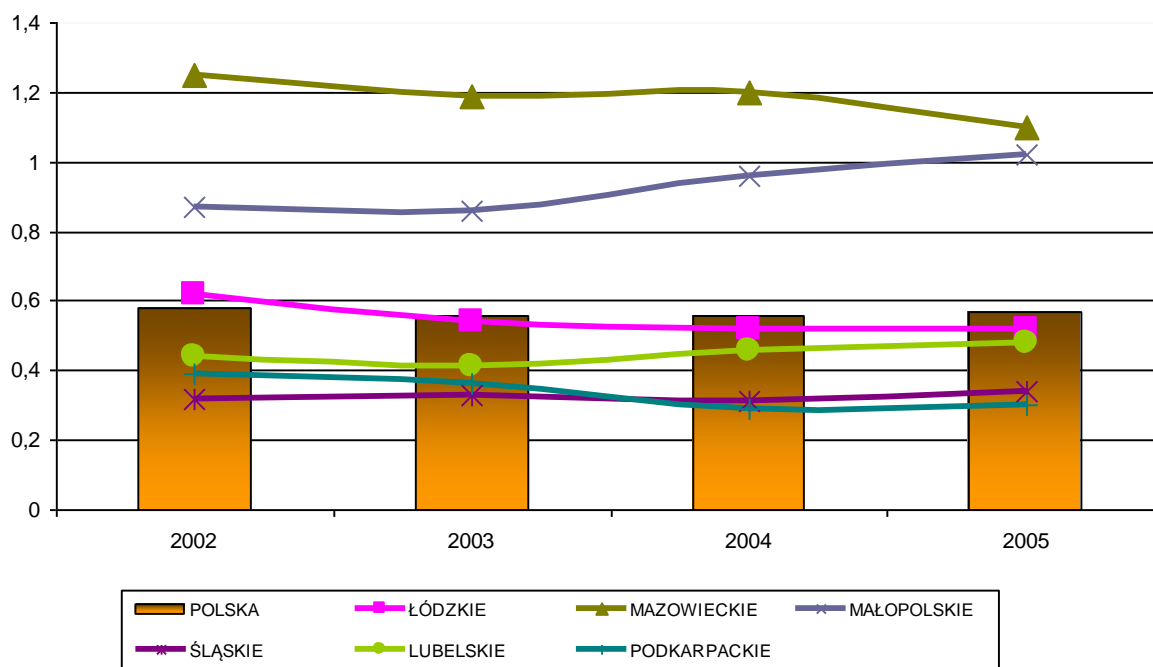

Źródło: Opracowanie własne na podstawie Nauka i technika w 2006 roku, GUS 2008

Tabela 5: Podstawowe dane dotyczące działalności B+R w województwie śląskim na tle kraju ogółem.

| Wyszczególnienie | Województwo | Polska |
|---|-------------|--------|
| Jednostki w działalności badawczej i rozwojowej ogółem (jednostka) | 126 | 1085 |
| Struktura zatrudnienia w działalności badawczo-rozwojowej (B+R) w (%) | 6,78 | 7,9 |
| • z tytułem naukowym profesora | 8,5 | 9,4 |
| • ze stopniem naukowym doktora habilitowanego | 39,7 | 34,6 |
| • ze stopniem naukowym doktora | 30,8 | 33,5 |
| • pozostałe osoby z wykształceniem wyższym | | |
| Zatrudnieni w B+R na 1000 aktywnych zawodowo ogółem (osoba) w tym: | 4,3 | 3,5 |
| • pracownicy naukowo-badawczy | 3,5 | 2,9 |
| Nakłady na działalność badawczo-rozwojową B+R (GERD) ceny bieżące | | |
| • na 1 mieszkańca w zł, | 106,14 | 154,56 |
| • relacja GERD/PKB*(w %) | 0,34 | 0,57 |
| Struktura nakładów wewnętrznych na działalność B+R według kategorii nakładów (%): | | |
| bieżące | 80,2 | 81,3 |
| inwestycyjne | 19,8 | 18,7 |

*/ Dane za rok 2005, Rocznik Statystyczny Województw GUS 2007., Rocznik Statystyczny Województwa Śląskiego US 2007, Nauka i Technika w 2006 r. , GUS 2005

W województwie śląskim nakłady na działalność badawczo-rozwojową (B+R), stanowiące jeden z najważniejszych składników nakładów na działalność innowacyjną, wynosiły 495,6 mln zł (tj. 8,4% nakładów krajowych ogółem) i zwiększyły się o 13,02% w porównaniu z rokiem 2005 (438,5 mln zł). Pomimo tego, że region zajmował pod tym względem trzecią pozycję w kraju, były one znacznie (pięciokrotnie) niższe od wielkości nakładów poniesionych w województwie mazowieckim (41,8% nakładów krajowych) i małopolskim (12,33% nakładów kraju). W przeliczeniu na 1 mieszkańca stanowiło to 106,14 zł (średnia krajowa 154,56 zł), dając 11. pozycję w rankingu województw.

Wykres 10: Nakłady wewnętrzne na działalność B+R wg. województw w latach 1997-2007 w tys. zł

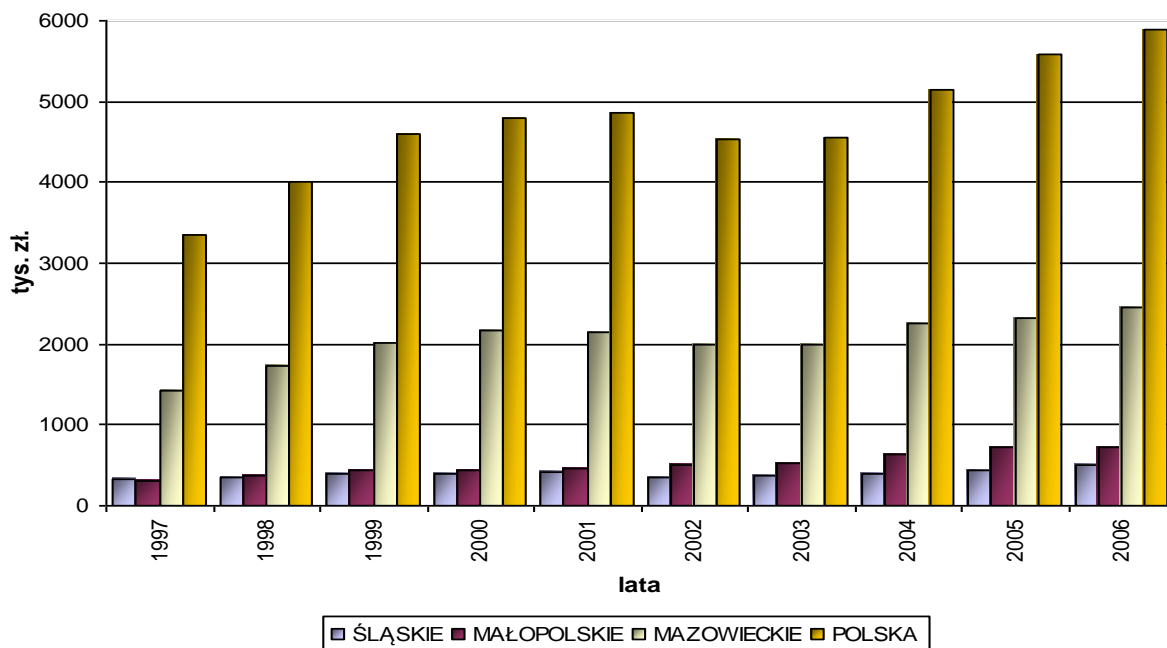

Źródło: Opracowanie własne na podstawie Nauka i technika w 2006 r., GUS 2008

W latach 2004-2006 innowacje wprowadziło 47,3 % przedsiębiorstw przemysłowych w województwie śląskim, wyższy odsetek był tylko w województwie mazowieckim (50,4%) i w województwie podkarpackim (47,7%) Z kolei przedsiębiorstwa innowacyjne w sektorze usług stanowiły w tym samym okresie 40,2%, wyższy odsetek odnotowano w województwach świętokrzyskim (46,4%), podlaskim (46,3%) i w mazowieckim (45,2%).

Nakłady przypadające na 1 przedsiębiorstwo w przemyśle prowadzące działalność innowacyjną wyniosły w 2006 roku w Polsce 4888,7 tys. zł. Województwo śląskie pod względem powyższego wskaźnika zajęło 2. pozycję z wartością 6943,9 tys. zł po województwie mazowieckim (7552,8 tys. zł).

Z kolei nakłady przypadające na 1 przedsiębiorstwo z sektora usług prowadzące działalność innowacyjną wyniosły średnio w Polsce 6202,0 tys. zł. Województwo śląskie z wartością 2165,7 tys. zł znajdowało się na 6. pozycji. Wyższe nakłady w przedsiębiorstwach z sektora usług na działalność innowacyjną poniesiono w województwie mazowieckim (14708,4 tys. zł), łódzkim (4048,9 tys. zł), pomorskim (3391,5 tys. zł), małopolskim (2304,8 tys. zł) i lubelskim (2303,4 tys. zł).

Wykres 11: Nakłady na działalność innowacyjną wg. źródeł finansowania.

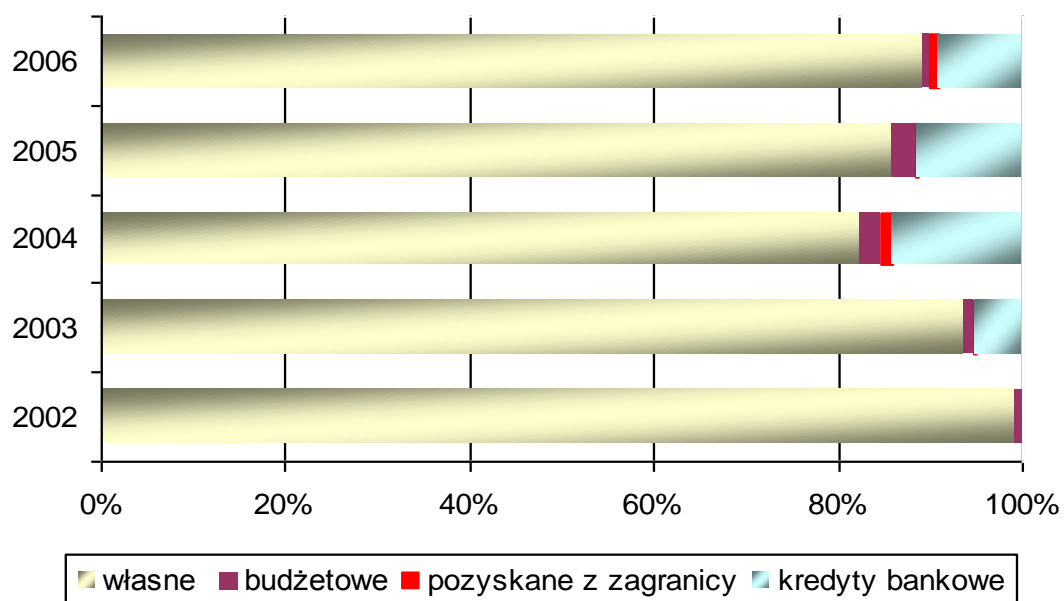

Źródło: Opracowanie własne na podstawie Nauka i technika w 2006 r., GUS 2008.

STRUKTURA PRZEMYSŁOWA REGIONU

Zachodzące od kilkunastu lat procesy restrukturyzacyjne powodują zmiany w strukturze gospodarczej regionu. W produkcji przemysłowej zmniejsza się udział górnictwa, hutnictwa i koksownictwa, branż do niedawna dominujących w gospodarce województwa. Struktura przemysłu wykazuje wyraźne zróżnicowanie terytorialne. Największe skupisko zakładów przemysłowych, w tym należących do sektorów tradycyjnych występuje w subregionie centralnym śląskim. Subregion ten posiada również najwyższy udział w produkcji sprzedanej przemysłu województwa, który kształtuje się na poziomie 62,0%, a najniższy udział ma podregion rybnicko – jastrzębski – 8,0%.

Na koniec grudnia 2006r. wartość produkcji sprzedanej przemysłu w regionie wyniosła 133,2 mld zł. (około 18,3% wielkości krajowej). W porównaniu do 2000r. wielkość ta wzrosła o 55,5 mld zł.

Tabela 6: Produkcja sprzedana przemysłu w województwie śląskim wg rodzaju (w %) 2006 r.

| Rodzaj produkcji | Udział |
|---|--------|
| produkcja pojazdów samochodowych | 23,6% |
| produkcja metali | 17,3% |
| górnictwo | 13,6% |
| artykuły spożywcze i napoje | 7,8% |
| wytwarzanie i zaopatrywanie w energię elektryczną, gaz i wodę | 7,2% |
| produkcja wyrobów z metali | 6,2% |

Zródło: Opracowanie własne na podstawie Banku Danych Regionalnych. GUS.

W okresie 2000 – 2006 wydobywanie węgla kamiennego spadło w regionie z 95,1 mln ton do 85,7 mln ton. W tym samym czasie liczba pracujących w tej branży zmniejszyła się ze 155,5 tys. osób do 121,3 tys. osób.

Pomimo malejącej roli sektorów tradycyjnych województwo śląskie w dalszym ciągu (w 2006r.) miało bardzo wysoki udział w produkcji krajowej takich produktów jak:

- węgiel kamienny – około 90%,
- wyroby walcowane na gorąco – niecałe 60%,
- stal surowa – ponad 60%,
- koks i półkoks – około 40%.

Zmianom zachodzącym w wyżej wymienionych sektorach towarzyszył rozwój takich branż jak:

- przemysł samochodowy (samochody osobowe - około 80% produkcji krajowej),
- artykułów spożywczych (np. makarony – około 23% produkcji krajowej, soki z owoców i warzyw – około 22%),
- napojów (np. piwo - niecałe 30%).

Wyrazem zachodzących w regionie przeobrażeń jest także wzrost liczby pracujących w sektorze usług. W 2000 roku pracowało w nim ponad 50% wszystkich pracujących w regionie, a w 2006r. około 54%. Najbardziej rozwinięty sektor usług znajduje się w subregionie centralnym, o czym świadczy prawie 56% udział pracujących w tym sektorze w ogólnej liczbie pracujących w podregionie oraz bielsko – biański z ponad 54% udziałem. Najslabiej rozwinięta jest sfera usług w subregionie zachodnim, w którym ww. wskaźnik osiąga wartość 50%.

Pomimo zmian zachodzących w strukturze zatrudnienia, województwo nadal charakteryzuje się najwyższym w kraju odsetkiem osób zatrudnionych w przemyśle, który na koniec 2006r wynosił 17,1% ogólnej liczby pracujących w tej sferze.

SEKTOR PRYWATNY

W ostatnich latach widoczne są wyraźne zmiany zachodzące zarówno w strukturze jak i roli poszczególnych sektorów w gospodarce regionu. Polegają one przede wszystkim na stałym wzroście znaczenia sektora prywatnego.

Spośród 425 499 zarejestrowanych w 2006r. w województwie śląskim podmiotów gospodarki narodowej 95,6% stanowiły firmy reprezentujące sektor prywatny. W porównaniu do 2000r. ich liczba wzrosła o blisko 33 tysiące.

Wykres 12: Podmioty gospodarcze w województwie śląskim. Sektor prywatny.

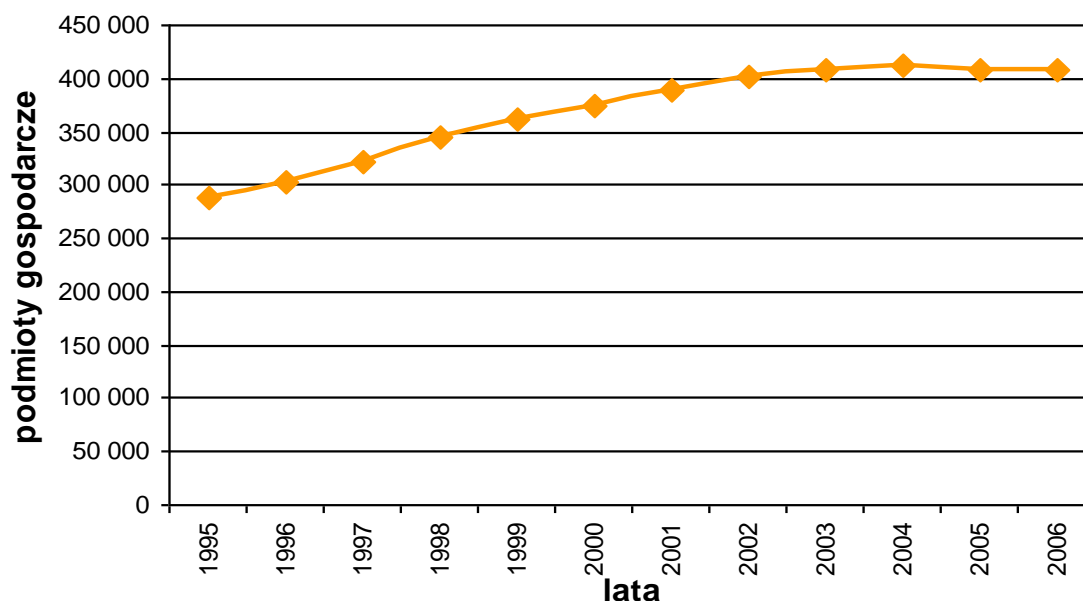

Źródło: Opracowanie własne na podstawie Banku Danych Regionalnych, GUS.

Należy podkreślić, że najwięcej podmiotów gospodarki narodowej funkcjonuje w subregionie centralnym śląskim (najlepiej rozwiniętym gospodarczo) – 62,7% wszystkich podmiotów działających w regionie, a najmniej w subregionie północnym – 10,8%.

W latach 2000 – 2006 nastąpił wyraźny wzrost udziału sektora prywatnego w produkcji sprzedanej przemysłu – o 22,1%.

Systematycznie zwiększa się również udział pracujących w tym sektorze w ogólnej liczbie pracujących w gospodarce narodowej – z 64,9% w 2000r. do 67,8% w 2006r. Należy podkreślić, że wskaźnik ten wykazuje wyraźne zróżnicowania w poszczególnych subregionach. Najwyższy udział pracujących w sektorze prywatnym w ogólnej liczbie pracujących notowany jest w subregionie północnym (65,5%) i południowym (65,4%), a najmniejszy w zachodnim (48,0%).

Wzrasta aktywność i nowoczesność sektora prywatnego o czym świadczy między innymi wartość produktów, których produkcję uruchomiły firmy tego sektora w latach 2004-2006. Wyniosła ona 15,8 mld zł, co stanowi 97,6% całkowitej wartości tego typu produktów w regionie. Znaczące są również nakłady zrealizowane przez wyżej wymieniony sektor na działalność innowacyjną w przemyśle. W 2006r. kształtowały się one na poziomie 85,5% całkowitych nakładów tego typu.

Tabela 7: Podmioty gospodarki narodowej w 2006 roku w województwie śląskim na tle kraju ogółem.

| Wyszczególnienie | Województwo | Polska |
|---|-------------|--------|
| Podmioty gospodarki narodowej na 1.000 mieszkańców (podmiot) | | |
| • ogółem | 91,1 | 95,4 |
| • osoby prawne i jednostki organizacyjne nie mające osobowości prawnej | 21,9 | 22,8 |
| • osoby fizyczne prowadzące działalność gospodarczą | 69,3 | 72,5 |
| Firmy z udziałem kapitału zagranicznego na 10.000 mieszkańców (podmiot) | 10,1 | 15,12 |

Źródło: Rocznik Statystyczny Województw, GUS Warszawa 2007, Bank Danych Regionalnych, Dane za 2006 rok

Rys. 4: Podmioty gospodarcze na tys. ludności w 2006 roku

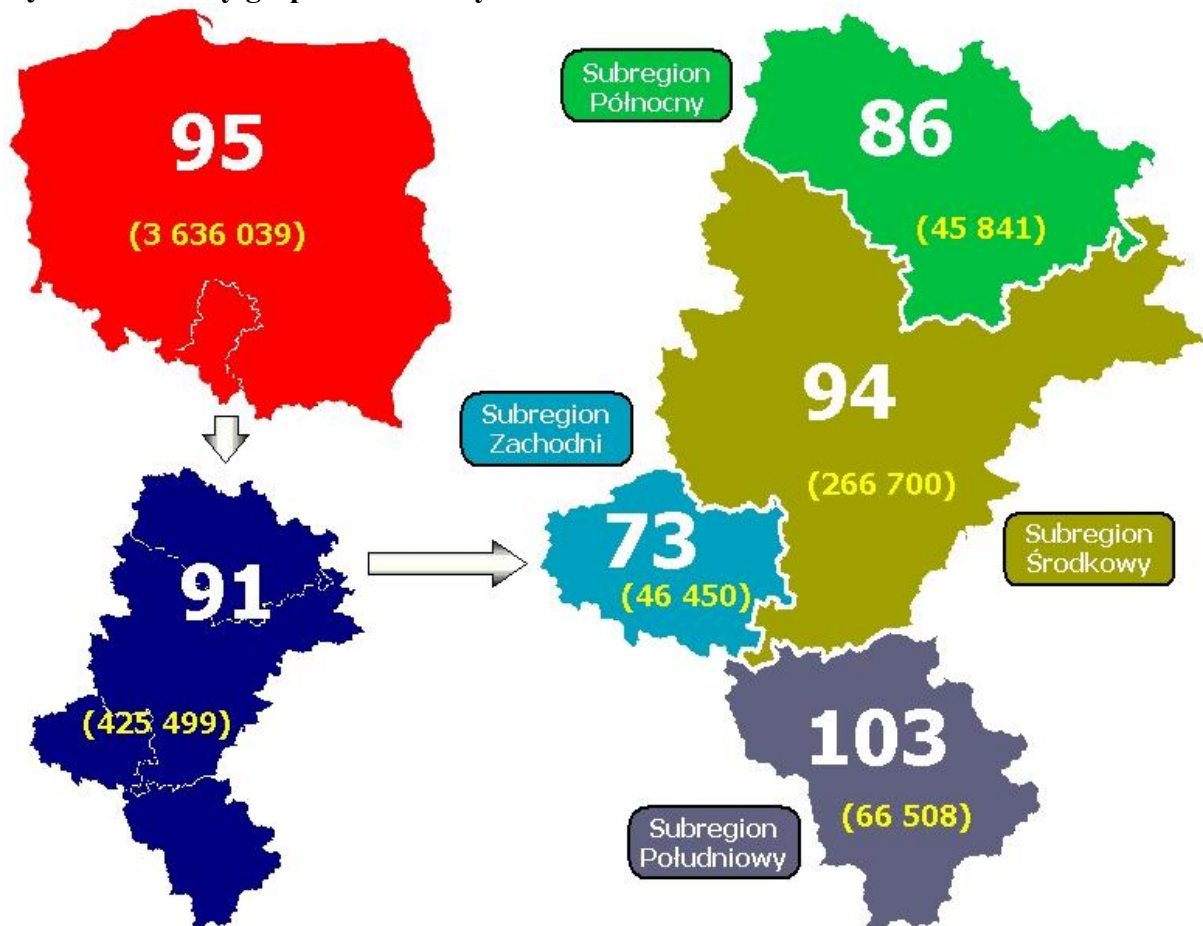

Źródło: opracowanie własne na podstawie BDR

W ramach omawianego sektora przeważającą większość stanowią małe i średnie przedsiębiorstwa, dla których częstym hamulcem rozwoju jest brak dostępu do kapitału, a także utrzymująca się, niekorzystna tendencja do finansowania rozwoju przede wszystkim w oparciu o środki własne, co deklaruje około 90% tego typu firm.

Biorąc pod uwagę rolę i znaczenie małej i średniej przedsiębiorczości dla rozwoju całego regionu konieczne jest podejmowanie różnorodnych działań wspierających rozwój tego sektora.

Przykładami tego typu działań i instrumentów są między innymi:

- „Linia pożyczek dla mśp” realizowana w ramach „Programu łagodzenia w regionie śląskim skutków restrukturyzacji zatrudnienia w górnictwie węgla kamiennego”,
- Regionalny Fundusz Pożyczkowy dla Małych i Średnich Przedsiębiorców, Absolwentów i Bezrobotnych.

W województwie śląskim funkcjonuje blisko 200 instytucji otoczenia biznesu, takich jak agencje rozwoju regionalnego i lokalnego, izby: gospodarcze, przemysłowe, handlowe, cechy rzemieślnicze oraz ośrodki wspierania przedsiębiorczości, ośrodki doradcze i informacji gospodarczej, a także stowarzyszenia gospodarcze.

Region jest krajowym liderem pod względem liczby funkcjonujących i nowopowstających parków przemysłowych i technologicznych. W chwili obecnej na różnym etapie organizacyjnym funkcjonuje kilkanaście instytucji tego typu.

Do najważniejszych instytucji o zasięgu regionalnym należą: Regionalna Izba Gospodarcza, Izba Rzemieślnicza oraz Małej i Średniej Przedsiębiorczości w Katowicach, Śląska Izba Rolnicza, Hutnicza Izba Przemysłowo-Handlowa, Górnicza Izba Przemysłowo – Handlowa, Górnos Śląska Agencja Rozwoju Regionalnego, Górnos Śląska Agencja Przekształceń Przedsiębiorstw oraz Fundusz Górnos Śląski.

INWESTYCJE Z UDZIAŁEM KAPITAŁU ZAGRANICZNEGO

Województwo śląskie jest od 2005 roku liderem, jeśli chodzi o atrakcyjność inwestycyjną (wg raportu pt.: „Atrakcyjność inwestycyjna województw i podregionów Polski” przygotowanego przez Instytut Badań nad Gospodarką Rynkową - <http://www.ibngr.edu.pl/>). Dotyczy to działalności przemysłowej, usługowej oraz zaawansowanej technologicznie. Składają się na to stan rozwoju infrastruktury gospodarczej i społecznej, dostępność pracowników oraz aktywność w pozyskiwaniu inwestorów.

Tabela 8: Ocena atrakcyjności inwestycyjnej województw 2007.

| | | Dostęp. transport. | | Zasoby i koszty pracy | | Rynek zbytu | | Infrastr. gospod. | | Infrastr. społ. | | Poziom bezp. powszech. | | Aktyw. woj. wobec inwest. | | Atrakc. inwest. województw | |
|------|---------------------|--------------------|-------|-----------------------|-------|-------------|-------|-------------------|-------|-----------------|-------|------------------------|-------|---------------------------|-------|----------------------------|-------|
| | | Wartość | Ranga | Wartość | Ranga | Wartość | Ranga | Wartość | Ranga | Wartość | Ranga | Wartość | Ranga | Wartość | Ranga | Wartość | Ranga |
| Wagi | | 20 | | 25 | | 15 | | 10 | | 5 | | 5 | | 20 | | | |
| 1 | Śląskie | 0,39 | 6 | 1,42 | 1 | 1,57 | 2 | 0,91 | 2 | 2,12 | 1 | -1,06 | 15 | 0,24 | 5 | 0,86 | 1 |
| 2 | Dolnośląskie | 0,61 | 1 | 0,00 | 5 | 0,47 | 5 | 1,00 | 1 | 0,88 | 3 | -0,60 | 12 | 2,09 | 1 | 0,73 | 2 |
| 3 | Mazowieckie | 0,46 | 5 | -0,17 | 10 | 1,82 | 1 | 0,62 | 3 | 0,40 | 4 | -1,05 | 14 | 1,30 | 2 | 0,61 | 3 |
| 4 | Małopolskie | 0,29 | 8 | 0,50 | 2 | 0,69 | 3 | 0,44 | 4 | 1,94 | 2 | -0,44 | 10 | -0,45 | 11 | 0,31 | 4 |
| 5 | Wielkopolskie | 0,57 | 2 | 0,13 | 4 | -0,04 | 8 | 0,03 | 7 | -0,46 | 9 | 0,28 | 7 | 0,84 | 3 | 0,30 | 5 |
| 6 | Łódzkie | 0,17 | 9 | 0,25 | 3 | 0,04 | 6 | -0,26 | 11 | -0,18 | 7 | -0,57 | 11 | 0,26 | 4 | 0,09 | 6 |
| 7 | Pomorskie | -0,04 | 11 | -0,18 | 11 | 0,56 | 4 | 0,06 | 6 | 0,25 | 5 | -1,22 | 16 | 0,21 | 7 | 0,03 | 7 |
| 8 | Zachodniopomorskie | 0,54 | 3 | -0,12 | 8 | -0,15 | 9 | -0,39 | 13 | 0,06 | 6 | -0,69 | 13 | 0,23 | 6 | 0,03 | 8 |
| 9 | Opolskie | 0,29 | 7 | -0,31 | 13 | 0,03 | 7 | -0,03 | 8 | -0,63 | 12 | 0,51 | 5 | 0,12 | 8 | 0,00 | 9 |
| 10 | Lubuskie | 0,53 | 4 | -0,18 | 12 | -0,18 | 10 | -0,24 | 10 | -0,74 | 15 | 0,04 | 8 | -0,15 | 9 | -0,06 | 10 |
| 11 | Kujawsko-Pomorskie | -0,01 | 10 | 0,00 | 6 | -0,80 | 14 | -0,34 | 12 | -0,29 | 8 | -0,11 | 9 | -0,65 | 13 | -0,31 | 11 |
| 12 | Podkarpackie | -0,79 | 14 | -0,14 | 9 | -0,67 | 12 | 0,09 | 5 | -0,68 | 13 | 1,75 | 1 | -0,57 | 12 | -0,35 | 12 |
| 13 | Warmińsko-Mazurskie | -0,58 | 13 | -0,32 | 15 | -0,68 | 13 | -0,21 | 9 | -0,50 | 10 | 0,43 | 6 | -0,26 | 10 | -0,38 | 13 |
| 14 | Świętokrzyskie | -0,34 | 12 | -0,11 | 7 | -1,30 | 16 | -0,52 | 15 | -0,51 | 11 | 0,72 | 4 | -1,08 | 15 | -0,55 | 14 |
| 15 | Lubelskie | -0,86 | 15 | -0,32 | 14 | -0,92 | 15 | -0,73 | 16 | -0,93 | 16 | 0,91 | 3 | -0,90 | 14 | -0,64 | 15 |
| 16 | Podlaskie | -1,23 | 16 | -0,44 | 16 | -0,43 | 11 | -0,41 | 14 | -0,73 | 14 | 1,10 | 2 | -1,23 | 16 | -0,69 | 16 |

Źródło: Instytut Badań nad Gospodarką Rynkową, „Atrakcyjność inwestycyjna województw i podregionów Polski 2007”

Poniższa tabela prezentuje zestawienie wyników badań dokonanych w latach 2005-2007. Województwo Śląskie pozostaje liderem pod względem atrakcyjności inwestycyjnej województw.

Tabela 9: Atrakcyjność województw – zestawienie wyników z lat 2005–2007.

| | Wartość wskaźnika synt. 2005 | Pozycja w rankingu 2005 | Wartość wskaźnika synt. 2006 | Pozycja w rankingu 2006 | Zmiana pozycji 2006-2005 | Wartość wskaźnika synt. 2007 | Pozycja w rankingu 2007 | Zmiana pozycji 2007-2006 |
|---------------------|------------------------------|-------------------------|------------------------------|-------------------------|--------------------------|------------------------------|-------------------------|--------------------------|
| Śląskie | 0,93 | 1 | 0,92 | 1 | 0 | 0,86 | 1 | 0 |
| Dolnośląskie | 0,47 | 4 | 0,73 | 3 | +1 | 0,73 | 2 | +1 |
| Mazowieckie | 0,62 | 2 | 0,75 | 2 | 0 | 0,61 | 3 | -1 |
| Małopolskie | 0,49 | 3 | 0,35 | 4 | -1 | 0,31 | 4 | 0 |
| Wielkopolskie | 0,31 | 5 | 0,32 | 5 | 0 | 0,30 | 5 | 0 |
| Łódzkie | 0,04 | 6 | 0,01 | 7 | -1 | 0,09 | 6 | +1 |
| Pomorskie | -0,08 | 7 | 0,09 | 6 | +1 | 0,03 | 7 | -1 |
| Zachodniopomorskie | -0,09 | 8 | 0,01 | 8 | 0 | 0,03 | 8 | 0 |
| Opolskie | -0,11 | 9 | -0,09 | 9 | 0 | 0,00 | 9 | 0 |
| Lubuskie | -0,13 | 10 | -0,14 | 10 | 0 | -0,06 | 10 | 0 |
| Kujawsko-Pomorskie | -0,31 | 12 | -0,30 | 11 | +1 | -0,31 | 11 | 0 |
| Podkarpackie | -0,29 | 11 | -0,45 | 13 | -2 | -0,35 | 12 | +1 |
| Warmińsko-Mazurskie | -0,39 | 13 | -0,34 | 12 | +1 | -0,38 | 13 | -1 |
| Świętokrzyskie | -0,40 | 14 | -0,54 | 14 | 0 | -0,55 | 14 | 0 |
| Lubelskie | -0,49 | 15 | -0,61 | 15 | 0 | -0,64 | 15 | 0 |
| Podlaskie | -0,58 | 16 | -0,68 | 16 | 0 | -0,69 | 16 | 0 |

Źródło: Instytut Badań nad Gospodarką Rynkową, „Atrakcyjność inwestycyjna województw i podregionów Polski 2007”

Województwo śląskie jest atrakcyjne dla inwestorów, co powoduje napływ inwestycji zagranicznych. W Katowickiej Specjalnej Strefie Ekonomicznej do końca 2007 roku działalność podjęło 232 firmy, których łączne nakłady inwestycyjne wyniosły 11,878 mld zł. Efektem działania strefy jest utworzenie w niej 31 112 nowych miejsc pracy.

Województwo śląskie plasuje się w czołówce regionów najbardziej atrakcyjnych dla inwestorów zagranicznych. Pod względem poziomu inwestycji zagranicznych region znajduje się na drugim miejscu w kraju po województwie mazowieckim. W województwie znajdują się firmy z różnych branż. Duże firmy inwestując przyciągają kolejne firmy, które z kolei stają się ich kooperantami. Taki stan powoduje, że małe i średnie firmy odgrywają ogromną rolę. W województwie istnieją sektory tzw. wysokiej szansy dla lokowania w nich inwestycji zagranicznych. Jest to sektor motoryzacyjny, sektor nowoczesnych usług (BPO), sektor turystyki, sektor high- tech (województwo to największe w kraju skupisko podmiotów działających w branżach zaliczanych do wysokich technologii z dominacją przemysłu elektronicznego oraz maszyn biurowych i komputerów), wreszcie sektor przetwórstwa spożywczego. Udział usług rynkowych i nierynkowych stanowi prawie 60%, a przemysłu 33%, co daje pierwszą pozycję w skali kraju.

W kolejnych latach spodziewany jest dalszy wzrost liczby inwestorów. Jednocześnie czynnikiem ograniczającym obecnie to zjawisko jest niewystarczająca ilość powierzchni biurowych klasy A.

INWESTYCJE REALIZOWANE PRZEZ SAMORZĄD WOJEWÓDZTWA

W roku 2007 Wydział Inwestycji Urzędu Marszałkowskiego Województwa Śląskiego koordynował realizację szeregu inwestycji finansowanych z budżetu państwa w ramach Kontraktu Wojewódzkiego dla Województwa Śląskiego oraz inwestycji finansowanych środkami z budżetu Samorządu Województwa Śląskiego.

Inwestycje finansowane środkami z budżetu państwa:

W roku 2007 realizowano zarówno inwestycje kontynuowane w ramach środków niewygasających z końcem roku budżetowego 2006 (na mocy rozporządzenia Rady Ministrów z dnia 11 grudnia 2006 r.), których realizację rozpoczęto w roku 2006 w ramach Kontraktu Wojewódzkiego dla Województwa Śląskiego na lata 2005 – 2006. Do końca czerwca 2007 r. zakończono wydatkowanie środków z budżetu państwa w łącznej kwocie 19.597.968 zł dla następujących inwestycji:

- Drogowa Trasa Średnicowa „Katowice – Dąbrowa Górnicza” etap Modernizacja węzła drogowego Al. Roździeńskiego – ul. Murckowska – ul. Bagienna w Katowicach, II etap – dotacja w kwocie 2.000.000 zł,
- Modernizacja Stadionu Śląskiego w Chorzowie – środki w kwocie 5.100.000 zł,
- Modernizacja Wojewódzkiego Szpitala Specjalistycznego nr 2 w Jastrzębiu – Zdroju - wykonano prace za łączną kwotę 5.827.179 zł,
- Szpital Miejski w Raciborzu – środki z budżetu państwa w kwocie 2.814.228 zł,
- Szpital Śląski w Cieszynie – rozbudowa i modernizacja, dział diagnostyczno – zabiegowy – 3.856.561 zł.

Wymienione wyżej zadania w I półroczu 2007 r. współfinansowane były środkami strony samorządowej w kwocie 20.135.804 zł.

Poza środkami niewygasającymi z roku 2006 w roku 2007 wydatkowano kwotę 19.396.947 zł z budżetu państwa na pokrycie wydatków związanych z pracami zrealizowanymi na zadaniach inwestycyjnych, ujętych w Kontrakcie Wojewódzkim dla Województwa Śląskiego na lata 2007 – 2008.

Były to następujące inwestycje:

- Kompleksowa przebudowa tramwajowej infrastruktury technicznej w Aglomeracji Górnośląskiej (inwestycja wieloletnia Samorządu Województwa Śląskiego) – wydatkowana kwota dotacji 10.940.890 zł,
- Rozbudowa Regionalnego Portu Lotniczego: GTL S.A. MPL Katowice – Pyrzowice (inwestycja Samorządu Województwa Śląskiego) – do końca 2007 r. wydatkowano kwotę 2.217.721 zł
- Szpital Miejski w Raciborzu (inwestycja wieloletnia realizowana przez Powiat Raciborski) – zrealizowano prace za kwotę 2.500.000 zł,
- Modernizacja drogi krajowej nr 78 w Rybniku (inwestycja realizowana przez Miasto Rybnik) – wydatkowano 3.459.243zł.
- Zmiana przebiegu drogi krajowej DK 79 od węzła ul. Chorzowska w Katowicach do ul. Jana Pawła II w Bytomiu (zadanie realizowane przez Miasto Chorzów) – wydatkowano 279.093 zł.

Poza środkami z budżetu państwa na współfinansowanie w/w zadań kontraktowych wydatkowano w roku 2007 niewielką kwotę 141.187 zł z budżetu jednostek samorządu terytorialnego. Pozostała część zadeklarowanych środków samorządowych w kwocie 13.825.310 zł zostanie wydatkowana w roku 2008.

Inwestycje finansowane środkami z budżetu Samorządu Województwa Śląskiego:

W roku 2007 z budżetu Samorządu Województwa Śląskiego na zadania nadzorowane przez Wydział Inwestycji Urzędu Marszałkowskiego Województwa Śląskiego wydatkowano środki w kwocie 57.950.263 zł, którymi dofinansowano szereg zadań własnych oraz zadań innych jednostek samorządu terytorialnego.

Ważniejszymi inwestycjami realizowanymi w roku 2007 ze środków samorządowych były:

- Modernizacja Stadionu Śląskiego w Chorzowie – kwotę 10.480.560 zł wydatkowano m.in. na przebudowę głównej areny boiska (rozbiórka istniejącej nawierzchni wraz z podbudową i instalacjami podziemnymi, wykonanie nowego podłoża wzmocnionego włóknami polimerowymi typu Fiberturf oraz instalacji do ogrzewania płyty boiska),
- Modernizacja Wojewódzkiego Szpitala Specjalistycznego nr 2 w Jastrzębiu – Zdroju – 3.706.898 zł wydatkowano na zakupy wyposażenia medycznego oraz sprzętu niezbędnego dla uruchomienia modernizowanych sal operacyjnych,
- Teatr Rozrywki w Chorzowie - wydatkowano kwotę 8.750.261 zł przeznaczając ją głównie na prace związane z Przebudową i modernizacją siedziby Teatru Rozrywki w Chorzowie – 8.161.727,62 zł (prace rozbiórkowe i wyburzeniowe foyer, roboty ziemne i fundamentowe, prace konstrukcyjne m.in. nowy dach nad sceną w Galerii, roboty instalacyjne)
- Opera Śląska w Bytomiu – kwotę 282.745 zł wydatkowano na wykonanie instalacji zasilania i oddymiania klatek schodowych zaplecza oraz wentylację i klimatyzację Sali widowiskowej. Ponadto dokonano szeregu prac remontowych na łączną kwotę 442.621,63 zł wykonując m.in. oświetlenie ewakuacyjne w pomieszczeniach gospodarczych, instalację wodociągowo – hydrantową w budynku teatru oraz drugostronne zasilanie budynku.
- Teatr Śląski w Katowicach – w 2007 r. wydatkowano ze środków samorządowych kwotę 202.500 zł m.in. na modernizację systemu antywłamaniowego i monitoringu oraz 850.284 zł na remont dachu budynku Teatru i malowanie pomieszczeń.
- Renowacja kompleksu zabytkowego w Pszczynie – wydatkowano 1.576.303 zł na dokończenie inwestycji współfinansowanej w ramach ZPORR (zakończono roboty związane z kanalizacją sanitarną, deszczową, odwodnieniem terenu).
- Dla Muzeum Zamkowego w Pszczynie przeznaczono ponadto 290.435 zł, które wykorzystano na remont attyki zegarowej z elementami zdobniczymi
- Muzeum w Bielsku – Białej – 3.824.237 zł, w tym 2.840.478 zł na renowację elewacji Zamku Sułkowskich,
- Śląskie Centrum Edukacji Regionalnej- rewitalizacja kompleksu pałacowo-parkowego w Koszęcinie – zrealizowano prace za kwotę 6.355.671 zł wykonując m.in. roboty w części lewego skrzydła pałacu, aranżację piwnic Domu pracy twórczej na pomieszczenia rekreacyjne, przebudowę poddaszy pałacowych z przeznaczeniem na bazę noclegową (inwestycja współfinansowana środkami europejskimi w ramach ZPORR),
- Muzeum Śląskie w Katowicach – wydatkowano środki w kwocie 881.989zł przeznaczając je w głównej części (kwota 767.122 zł) na wykonanie zabezpieczenia części północnej terenu Muzeum Śląskiego po kopalni Katowice (Łaźnia Główna, Łaźnia Gwarek, budynek nadszybia i wieży wyciągowej Bartosz).

Województwo Śląskie udzieliło w roku 2007 pomocy finansowej innym jednostkom samorządu terytorialnego w łącznej kwocie 4.919.947 zł.

Środki te zostały przeznaczone na dofinansowanie następujących obiektów sportowych:

1. Dokończenie budowy basenu krytego w Łazach – 3.000.000 zł.
2. Renowacja boiska sportowego i przystosowanie terenu dla potrzeb rekreacyjno-kulturalnych w gminie Kłomnice - 320.000 zł.
3. Budowa boiska z trawy syntetycznej w Ożarówicach przy ul. Szkolnej 10 – wydatkowano 320.000 zł.
4. Budowa boiska sportowego w Międzybrodziu Żywieckim dla Gminy Czernichów- wykonano prace za kwotę 320.000 zł.
5. Budowa boiska piłkarskiego przy Gimnazjum nr 2 w Lublińcu, ul. Bronowickiej - wykonano prace za kwotę 320.000 zł.
7. Budowa przyszkolnego boiska piłkarskiego ze sztuczną nawierzchnią przy Zespole Szkół w Kaczycach - Gmina Zebrzydowice - 320.000 zł.
8. Budowa boiska szkolnego z nawierzchnią trawiastą i ogrodzeniem w Kamienicy Polskiej – Powiat Częstochowski - wykonano prace za kwotę 319.947 zł.

W 2007 roku zaistniało szereg zdarzeń, które miały istotny wpływ na realizację inwestycji w województwie śląskim, w tym m.in.:

- 18 kwietnia 2007 r. Komitet Wykonawczy UEFA na posiedzeniu w Cardiff powierzył Polsce i Ukrainie organizację finału Mistrzostw Europy w Piłce Nożnej w roku 2012. Fakt ten spowodował, że w województwie rozpoczęto przygotowania do tej imprezy. Przede wszystkim podjęto działania mające na celu dostosowanie obiektu Stadionu Śląskiego w Chorzowie do wymogów FIFA i UEFA. Zintensyfikowano prace mające na celu dokonanie zadaszania obiektu – uruchomiono procedurę wyboru inżyniera kontraktu dla inwestycji pn. Zadaszenie widowni Stadionu Śląskiego w Chorzowie wraz z niezbędną infrastrukturą techniczną (umowę podpisano w lutym 2008 r.). W roku 2007 wykonano także modernizację głównej płyty boiska Stadionu Śląskiego – nowy drenaż z automatycznym nawodnieniem i podgrzewaniem. Ustalono także zakres niezbędnych prac dla przygotowania infrastruktury wokół Stadionu.
- Podpisany został Kontrakt Wojewódzki dla Województwa Śląskiego na lata 2007 – 2008, w którym ujęto środki dla zakończenia projektów realizowanych w ramach ZPORR oraz środki na zakończenie inwestycji wieloletnich z zakresu służby zdrowia oraz komunikacji miejskiej. Podpisany w 2007 roku Kontrakt Wojewódzki dla Województwa Śląskiego na lata 2007 – 2008 jest ostatnim kontraktem działającym w oparciu o Ustawę z dnia 20 kwietnia 2004 r. o Narodowym Planie Rozwoju, w ramach którego finansowane były zadania współfinansowane ze środków ZPORR. Kontrakt ten kończy także etap finansowania inwestycji wieloletnich, przekazanych do realizacji samorządom na mocy rozporządzenia Rady Ministrów z dnia 22 grudnia 1998 r.. Inwestycje te były w poszczególnych kontraktach dofinansowane środkami z budżetu państwa.
- Trwały prace w Międzynarodowym Porcie Lotniczym Katowice w Pyrzowicach, który rozwija się bardzo dynamicznie. W ramach Kontraktu Wojewódzkiego realizowano w roku 2007 projekt pn. Rozbudowa Regionalnego Portu Lotniczego: GTL S.A. MPL Katowice – Pyrzowice. Obejmuje on zakup szeregu urządzeń z zakresu bezpieczeństwa lotniska (przeładarki bagażu, przyczepa do neutralizacji materiałów wybuchowych, zakup ambulansu wraz z wyposażeniem, system monitoringu lotniska) wchodzących w zakres kompetencji państwa i sfinansowanych środkami z budżetu państwa w kwocie 8.736.000 zł . Środkami własnymi GTL S.A. finansowana jest

natomiast budowa nowej płyty postojowej oraz zakup urządzeń utrzymania zimowego lotniska.

Ponadto w ramach ważniejszych przedsięwzięć inwestycyjnych:

- Prowadzono prace mające na celu poprawę warunków województwa w zakresie komunikacji. Dokończono zadanie współfinansowane środkami budżetu państwa, budżetu Samorządu Województwa Śląskiego oraz środkami Miasta Katowice pn. Drogowa Trasa Średnicowa Katowice Dąbrowa – Górnicza etap Modernizacja węzła drogowego Al. Roździeńskiego – ul. Murckowska - ul. Bagienna w Katowicach II etap, które przyniosło wymierne efekty w postaci wzrostu przepustowości ważnego odcinka drogi, którego nośność wzrosła ze 100 do 115 KN/oś.
- Podjęto także działania mające na celu poprawę komunikacji miejskiej. Ze środków 2007 r. dokonano kompleksowej modernizacji 5 szt. wozów tramwajowych oraz zamontowano w wozach tramwajowych 100 szt. przetwornic statycznych. Dokonano także wymiany sieci trakcyjnej w Bytomiu oraz Katowicach.
- Samorząd Województwa Śląskiego podjął również w 2007 r. decyzję o dokapitalizowaniu PKP Przewozy Regionalne, co przyniosło rezultaty w poprawie częstotliwości kursowania pociągów na szczególnie uczęszczanych trasach.
- Podjęto działania mające na celu budowę w gminach województwa powszechnie dostępnych, wyposażonych w niezbędne zaplecze, oświetlonych boisk sportowych o nawierzchni syntetycznej (boisko do piłki nożnej oraz wielofunkcyjne boisko do siatkówki),

OBSZARY WIEJSKIE

Wbrew utartym opiniom rolnictwo i tereny wiejskie województwa śląskiego stanowią istotny element gospodarki regionu. Na terenach wiejskich województwa żyje 1001,4 tys. osób, co stanowi 21,4% ogółu mieszkańców regionu i 6,8% ludności wiejskiej kraju.

W strukturze agrarnej, podobnie jak w całym pasie Polski południowej, przeważają drobne gospodarstwa. Choć województwo śląskie kojarzone jest często wyłącznie z przemysłem ciężkim, udział powierzchni użytków rolnych w powierzchni ogółem w gospodarstwach rolnych stanowi 37,4% powierzchni województwa (w kraju 51,03%). Obszar ich wynosi 461,2 tys. ha, tj. 2,9% użytków rolnych kraju, z czego 90,3% znajduje się w gospodarstwach indywidualnych. Mały obszar i duże zaludnienie powodują, że powierzchnia użytków rolnych na 1 mieszkańca wynosi 0,1 ha, przy średniej krajowej 0,42 ha. Większość użytków rolnych zajmują grunty orne (77,5%). Do jednego z najwyższych w skali kraju należy udział łąk i pastwisk (22,13% użytków rolnych województwa), zlokalizowanych przede wszystkim w regionach górskich i podgórskich.

Największy udział powierzchni użytków rolnych przypadła w 2007 roku na gospodarstwa duże o powierzchni 50 ha i więcej, grupa ta stanowi 18,1% ogólnej powierzchni użytków rolnych regionu. Drugą pod względem powierzchni grupą były użytki rolne o wielkości 5-10 ha (17,5%).

W 2006 roku największy udział powierzchni użytków rolnych posiadał subregion środkowy 44%, subregion północny 30%, następnie subregion południowy 15,5% i zachodni 10,5%.

Tabela 10: Tereny rolnicze w 2006 roku w województwie śląskim na tle kraju.

| Wyszczególnienie | Województwo | Polska |
|---|-------------|----------|
| Powierzchnia ogółem (km ²) | 12.334 | 312.683 |
| Powierzchnia użytków rolnych (tys. ha) | 461,2 | 15.957,3 |
| w tym: grunty orne | 357,2 | 12.449,3 |
| Odsetek powierzchni użytków rolnych (%) | 37,4 | 51,0 |
| w tym: | | |
| • grunty orne | 77,5 | 78,0 |
| • sady | 0,5 | 1,8 |
| • łąki i pastwiska | 22,1 | 20,2 |

Źródło: Rocznik Statystyczny Województw, GUS Warszawa 2004, Rolnictwo w 2006, GUS Warszawa 2007, Bank Danych Regionalnych, dane za 2006

Główną pozycję w strukturze zasiewów zajmują uprawy zbożowe, ziemniaki i rośliny pastewne. Mimo utrudnionych warunków produkcyjnych spowodowanych skutkami przemysłu, stałym zmniejszaniem się powierzchni użytków rolnych oraz dużym rozdrobnieniem gospodarstw rolnych, w rolnictwie województwa występuje wzrost we wszystkich podstawowych kierunkach produkcji. Powierzchnia zasiewów roślin stanowiła w 2006 roku 2,5% powierzchni zasiewów kraju. W powierzchni tej znaczący udział mają zboża podstawowe (57% w tym: pszenica-20,2%, żyto-8,4%), ziemniaki (6,2%) oraz buraki cukrowe (0,7%). Rośliny przemysłowe stanowią zaledwie 6,2% powierzchni zasiewów. Powierzchnia uprawy ziemniaków w ostatnich latach wykazuje tendencję spadkową. Województwo śląskie jest znaczącym producentem warzyw (udział w produkcji krajowej 1,6%).

Grunty orne stanowią średnio w województwie 77,5% użytków rolnych. Udział gruntów ornych w ich powierzchni ogółem w województwie wyniósł w subregionie środkowym 34,1%, północnym 24,8%, zachodnim 8,5% i południowym 10,1%. Największy udział gruntów ornych w użytkach rolnych odnotowano w subregionie północnym 83% i zachodnim 81%. Subregion południowy charakteryzuje się najwyższym w skali województwa udziałem trwałych użytków zielonych (38% użytków rolnych). W województwie występuje największy udział ugorów w gruntach ornych ogółem (21,45%; średnia dla kraju 8,3%).

Wielofunkcyjny rozwój obszarów wiejskich upatruje się w agroturystyce i dynamicznym rozwoju usług produkcyjnych i bytowych oraz wysokospecjalistycznych (doradztwo prawne, produkcyjne, podatkowe), co wiązać się musi z podniesieniem poziomu infrastruktury technicznej i społecznej wsi. W województwie śląskim coraz więcej gospodarstw rolnych (w 2006 r. około 396 gospodarstw wg. ODR) świadczy usługi agroturystyczne. Najszybciej ten kierunek działalności rozwija się w subregionie południowym (najlepiej wyposażone w bazę noclegową są powiaty cieszyński i bielski, z gmin miejskich największą pojemnością bazy noclegowej charakteryzują się Ustroń i Szczyrk, pośród gmin wiejskich natomiast Czernichów i Jaworze) oraz północnym.

Województwo charakteryzuje się trudnymi warunkami gospodarowania z wyjątkiem subregionu zachodniego. Mimo bardzo dużego udziału gospodarstw małoobszarowych z dominującą produkcją na własne potrzeby, jedna piąta gospodarstw produkuje na rynek, stosując najnowsze technologie. W strukturze upraw dominuje nadal zboże, które pod wpływem nowej polityki UE będzie stopniowo ustępować na rzecz roślin przemysłowych wykorzystywanych głównie w celach energetycznych. W produkcji zwierzęcej rozwijają się gospodarstwa o dużej skali produkcji, w tym fermowe. Następuje zmiana źródeł dochodów w domowych gospodarstwach wiejskich. Zmniejsza się udział dochodów z rolnictwa na rzecz źródeł pozarolniczych, w tym z agroturystyki. Przebudowa rolnictwa regionu to również modernizacja infrastruktury technicznej.

Ocenia się, iż blisko 78 % (tj. 150265) gospodarstw prowadzi produkcję rolniczą i wśród osób kierujących gospodarstwem rolnym około 6,9% legitymuje się wykształceniem wyższym, z których 12 % posiada wykształcenie rolnicze. Wykształcenie średnie zawodowe oraz ogólnokształcące posiada 47.263 (7163 osób (15%) to osoby z wykształceniem rolniczym). Wykształcenie zasadnicze zawodowe jest udziałem 61.098 kierowników gospodarstw rolnych, w tym 33.075 osób ma przygotowanie rolnicze.

Reasumując , w województwie śląskim wzrósł odsetek właścicieli gospodarstw z cenzusem wyższej uczelni , jednocześnie przeszło 72 % kierowników – to jest z reguły właścicieli gospodarstw nie posiada jakiegokolwiek przygotowania rolniczego, a blisko 3% pozostaje bez wykształcenia szkolnego .

TURYSTYKA

Województwo śląskie obejmuje swym zasięgiem jeden z najbardziej atrakcyjnych przyrodniczo obszarów południowej Polski: Wyżynę Krakowsko-Częstochowską, Pogórze Śląskie oraz Beskid Zachodni.

Województwo śląskie oferuje ponad 35,2 tys. miejsc noclegowych. Bazę turystyczną stanowi 426 skategoryzowanych obiektów noclegowych (6,4% krajowej bazy noclegowej). Najliczniejszą bazą turystyczną dysponuje subregion południowy (228 obiektów z 294,5 miejsc noclegowych na 10 tys. ludności), tj. 54% regionalnej bazy noclegowej i 54,3% miejsc noclegowych dostępnych w regionie, następnie subregion środkowy (137 obiektów o 37,8 miejscach noclegowych na 10 tys. ludności), tj. 32,1% bazy noclegowej i 30,7% miejsc noclegowych. Tylko 7,7% turystycznej bazy noclegowej i 10,2% miejsc przypada na subregion północny (33 obiekty na 66,6 miejsc noclegowych na 10 tys. ludności), a 6,6% bazy i 5% miejsc noclegowych przypada na subregion zachodni (28 obiektów z 27,0 miejscami noclegowymi na 10 tys. ludności). Średnio w województwie śląskim w 2006 roku stopień wykorzystania turystycznych obiektów zbiorowego zakwaterowania wyniósł 35,99%. Liczba miejsc noclegowych od roku 2000 zmniejszyła się o 16,6%, natomiast wzrosła liczba udzielonych noclegów o 8,3%, wzrost odnotowano także w stosunku do korzystających z noclegów (22,3%).

Tabela 11: Baza noclegowa w województwie śląskim w roku 2006 na tle kraju ogółem.

| Wyszczególnienie | Województwo | Polska |
|--|--------------------|--------------------|
| Baza noclegowa turystyki (obiekt) | 426 | 6.694 |
| • w tym: hotele | 112 | 1.295 |
| Miejsca noclegowe ogółem (miejsce) | 35.2 | 574.6 |
| • w tym: hotele | 12.278 | 133.753 |
| Miejsca noclegowe na 1.000.tys. ludności (miejsce) | 7,53 | 15,07 |
| • w tym: hotele, motele, pensjonaty | 2,71 | 3,91 |
| Korzystający z noclegów (tys. osób) | 1.579,0 | 17.512,1 |
| • turyści zagraniczni | 273,7 | 4.313,6 |
| w tym: hotele | 815,9 | 9.406,0 |
| • turyści zagraniczni | 224,5 | 3.460,2 |
| Korzystający z noclegów na 1.000 ludności (osoba) | 337,6 | 459 |
| • turyści zagraniczni | 31,9 ^a | 81,2 ^a |
| w tym: hotele | 103,0 ^a | 179,7 ^a |
| • turyści zagraniczni | 24,1 ^a | 68,4 ^a |
| Udzielone noclegi ogółem (tys. os.) | 4247,9 | 51.235 |
| • turyści zagraniczni | 693,4 | 10.555,1 |
| w tym: hotele | 1.558,4 | 17.639,9 |
| • turyści zagraniczni | 491,8 | 7.209,5 |

Źródło: Rocznik Statystyczny Województw, GUS Warszawa 2007, Bank Danych Regionalnych, dane za 2006 rok, Rocznik Statystyczny Rzeczypospolitej Polskiej, GUS Warszawa 2007

^a wskaźnik wyliczony w oparciu o istniejące dane statystyczne

Zgodnie z Opracowaniem Sygnalnym GUS; „Turystyka w województwie śląskim w 2007 r.” pod koniec lipca 2007 roku nastąpił kolejny spadek liczby obiektów turystycznych zbiorowego zakwaterowania o 7,5%. Jednocześnie obniżyła się liczba miejsc noclegowych w tych obiektach. W końcu lipca 2007 r. turystyczne obiekty zbiorowego zakwaterowania dysponowały 33,3 tys. miejsc noclegowych (mniej o 5,4% niż przed rokiem).

W ujęciu rocznym największy przyrost miejsc noclegowych miał miejsce w innych obiektach hotelowych (o ponad 28%), natomiast najwięcej miejsc ubyło w zespołach ogólnodostępnych domków turystycznych (o 25,0%).

Z drugiej strony w 2007 roku zaobserwowano 0,6% wzrost liczby turystów korzystających z miejsc noclegowych. W porównaniu z 2006 r. największy wzrost liczby przyjętych turystów odnotowano w ośrodkach do wypoczynku sobotnio-niedzielnego i świątecznego (o 39,6%). Mniej korzystających odnotowano w pensjonatach (o 23,4%), zakładach uzdrowiskowych (o 17,1%) oraz ośrodkach szkoleniowo-wypoczynkowych (o 15,6%). W roku 2007 odnotowano wzrost o 0,5 pkt procentowych stopnia wykorzystania miejsc noclegowych.

Z ogółu turystów odwiedzających województwo śląskie w 2007 roku 17,2% stanowili turyści zagraniczni. Ich liczba w porównaniu z rokiem poprzednim zmniejszyła się o 1,0 tys. i wyniosła 272,7 tys. osób.²

Rys. 5: Obiekty i miejsca noclegowe w podziale na subregiony (2006 rok)

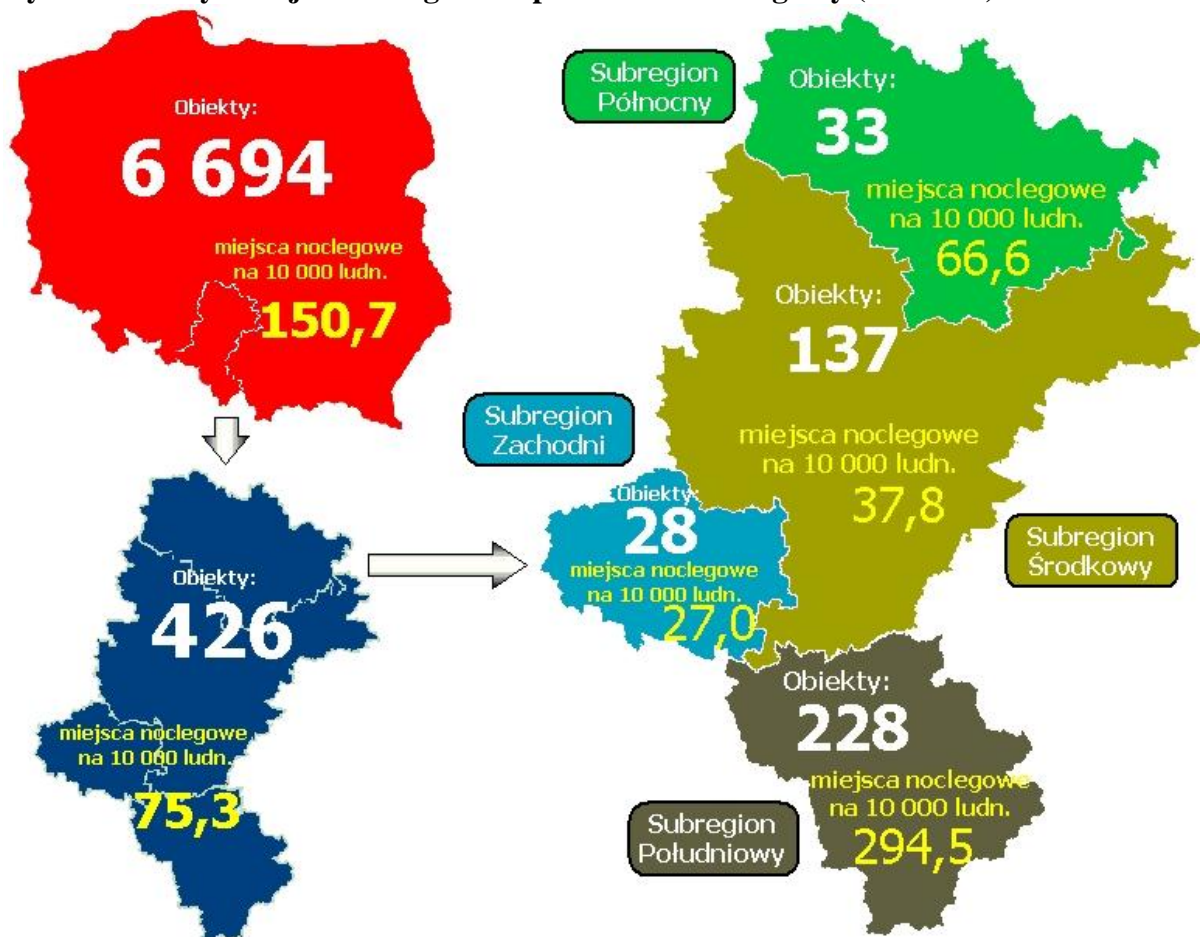

Źródło: opracowanie własne na podstawie danych z Raportu Monitoringowego

² Turystyka w województwie śląskim w 2007 r. Opracowanie Sygnalne GUS, Katowice, maj 2008 r.

RYNEK PRACY W WOJEWÓDZTWIE ŚLĄSKIM

Sytuacja na rynku pracy w województwie śląskim.

W 2007 roku po raz kolejny zanotowano znaczącą poprawę sytuacji na śląskim rynku pracy. Obserwowano dużą redukcję liczby zarejestrowanych bezrobotnych (XII.2006 r. – 229,8 tys., XII.2007r. – 166,0 tys; redukcja o 63,9 tys.). Malą także stopa bezrobocia (z 12,7% do 9,3%).

Rosła liczba pracujących oraz aktywność zawodowa mieszkańców. Głównym powodem wzrostu zatrudnienia pozostawały: rozwój gospodarczy w kraju i regionie, poprawiająca się kondycja śląskich firm, realizacja prozatrudnieniowych i łagodzących skutki bezrobocia programów wojewódzkich i lokalnych (w dużej mierze z wykorzystaniem środków EFS).

Nie zmieniły się niekorzystne tendencje w strukturze bezrobotnych. Nadal na największe problemy na rynku pracy napotykały osoby długookresowo bezrobotne oraz osoby o niskich kwalifikacjach zawodowych i wykształceniu. Pogorszeniu uległa sytuacja bezrobotnych powyżej 50 roku życia.

Podobnie jak w latach ubiegłych młodzież była głównym odbiorcą korzystnych przemian na rynku pracy.

W 2007 roku pracodawcy zgłosili bardzo wysoką liczbę ofert pracy. Udział w aktywnych formach przeciwdziałania bezrobociu był zadawalający.

Tabela 12: Aktywność zawodowa ludności na tle kraju ogółem.

| Wyszczególnienie | Województwo | Polska |
|--|-------------|--------|
| Współczynnik aktywności zawodowej ogółem (%) * | 51,1 | 54,0 |
| w tym : | | |
| • pracujący | 43,9 | 46,6 |
| • bezrobotni | 7,2 | 7,5 |
| Odsetek osób biernych zawodowo (%) * | 49 | 46 |
| Wskaźnik zatrudnienia (%) | 43,9 | 46,5 |

* Według BAEL Źródło: Rocznik Statystyczny Województw, GUS Warszawa 2007, Bank Danych Regionalnych GUS, Dane za 2006 r.

Według stanu na 31 grudnia 2006 roku na Śląsku pracowało 1543,3 tys. osób, tj. o ponad 38 tys. więcej niż na koniec 2005 roku. Śląsk skupia prawie 12% zatrudnionych w kraju.

W roku 2006 dynamika przyrostu liczby pracujących - w porównaniu do roku poprzedniego - była po raz pierwszy od wielu lat wyższa niż obserwowana w całym kraju i wyniosła prawie 102,6%.

Przyrost liczby pracujących obserwowano w większości sekcji gospodarki. Największy wzrost nastąpił w sekcji *budownictwo* (o 7,9 tys. osób, tj. o 8,8%). W trzech sekcjach wystąpił spadek liczby pracujących, z czego stosunkowo największy w sekcji *górnictwo i kopalnictwo* (o 3,7 tys. osób, tj. o 3,1%). Nieznaczna redukcja liczby pracujących wystąpiła w sekcji *edukacja* (spadek o 1,1 tys. pracujących tj. o 0,9%).

Dla większości pracujących w województwie śląskim (67,8%) pracodawcą była firma należąca do sektora prywatnego (dla porównania średnia krajowa wyniosła 72,2%). Kobiety wśród pracujących stanowiły mniejszość – ich udział wśród ogółu wyniósł 44,5%.

Tabela 13: Struktura zatrudnienia w województwie śląskim na tle kraju ogółem.

| Wyszczególnienie | Województwo | Polska |
|--|-------------|----------|
| Struktura wiekowa ludności ogółem (%) | | |
| • przedprodukcyjny | | |
| • produkcyjny | 18,4 | 20,1 |
| • poprodukcyjny | 65,5 | 64,2 |
| | 16,1 | 15,7 |
| Ludność w wieku nieprodukcyjnym na 100 osób w wieku produkcyjnym (osoba) | 52,7 | 55,7 |
| Pracujący ogółem (tys. osób) | 1.543,3 | 12.905,4 |
| Struktura zatrudnienia ludności ogółem (%) | | |
| • rolnictwo, łowiectwo, leśnictwo i rybołówstwo | 4,6 | 16,6 |
| • przemysł i budownictwo | 38,0 | 28,5 |
| • usługi rynkowe | 39,9 | 37,0 |
| • usługi nierynkowe | 17,5 | 17,9 |
| Struktura zatrudnienia ludności (%) | | |
| • mężczyźni | | |
| • kobiety | 52,6 | 54,1 |
| • miasto | 36,0 | 39,6 |
| • wieś | 44,2 | 45,8 |
| | 42,4 | 47,8 |
| Zatrudnienie w sektorze prywatnym (%) | 55,7 | 72,2 |

Źródło: Rocznik Statystyczny Województw, GUS Warszawa 2007, Rocznik Statystyczny Województwa Śląskiego, US Katowice 2007, Bank Danych Regionalnych GUS, Dane za 2006.

Wg BAEL w III kwartale 2007 r. wśród pracujących najliczniejszą grupę tworzyły osoby w wieku 25 – 34 lata stanowiące ponad 31% ogółu. W dalszej kolejności byli pracujący w wieku 45 – 54 lata (z udziałem 25,4%) oraz w wieku 35 – 44 lata (26,1%). Najmniej liczną zbiorowość tworzyły osoby w wieku 55 lat i więcej (7,2%).

W III kwartale 2007 r. wskaźnik zatrudnienia w województwie dla ludności w wieku 15 – 64 lat wynosił 56,0%, rok wcześniej był o 4,1 punktu proc. niższy (51,9%). Dla ogółu ludności województwa w wieku 15 lat i więcej wysokość wskaźnika zatrudnienia w III kwartale 2007 r. wynosiła 48,1% (III kwartał 2006r. – analogicznie 44,1%). W III kwartale ub. roku najwyższy wskaźnik zatrudnienia notowano dla osób w wieku 35 – 39 lat (81,6%) oraz 30 – 34 lata (78,9%). Najniższy natomiast zanotowano wśród osób w wieku 55 – 59 lat (27,7%) oraz 60 – 64 lata (12,0%). Dla kobiet w wieku 15 – 64 lata wskaźnik zatrudnienia przyjmował wartość 48,3%, dla mężczyzn w tym samym wieku – 63,9%³

W końcu grudnia 2007 r. na Śląsku zarejestrowanych było 165 960 osób bezrobotnych. Najwięcej bezrobotnych zaewidencjonowanych było w Częstochowie (10,9 tys. osób), Sosnowcu (9,9 tys.), Bytomiu (8,9 tys.) oraz powiecie zawierciańskim (8,5 tys.). Najmniej bezrobotnych było w powiecie bieruńsko-lędzińskim (1,3 tys. osób), rybnickim (1,5 tys.) oraz

³ (powyższe dane na podstawie: Rocznik Statystyczny 2007, Urząd Statystyczny, Katowice, 2007 r., Aktywność ekonomiczna ludności w województwie śląskim w III kwartale 2007 r., Urząd Statystyczny Katowice, 2007r. www.stat.gov.pl/katow)

w mieście Świętochłowice (1,7 tys.). W ciągu roku stan bezrobocia obniżył się o 63,9 tys., tj. o 27,8%. Liczba bezrobotnych spadła we wszystkich powiatach województwa śląskiego. Dynamika spadku najwyższa był w Świętochłowicach (o 43,1%), powiecie rybnickim (o 40,3%), Tychach (o 37,8%) oraz Rudzie Śląskiej (o 37,5%).

Wykres 13: Stopa bezrobocia w województwie śląskim.

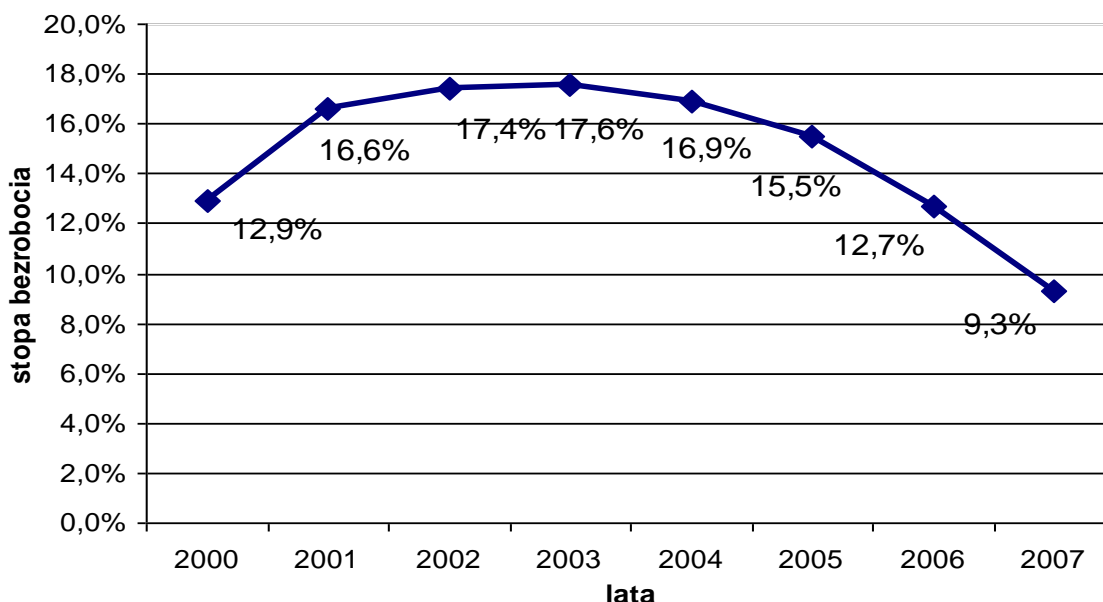

Źródło: Opracowanie własne na podstawie Rocznika statystycznego województwa śląskiego. GUS 2007.

Wykres 14: Stopa bezrobocia na koniec miesiąca w woj. śląskim.

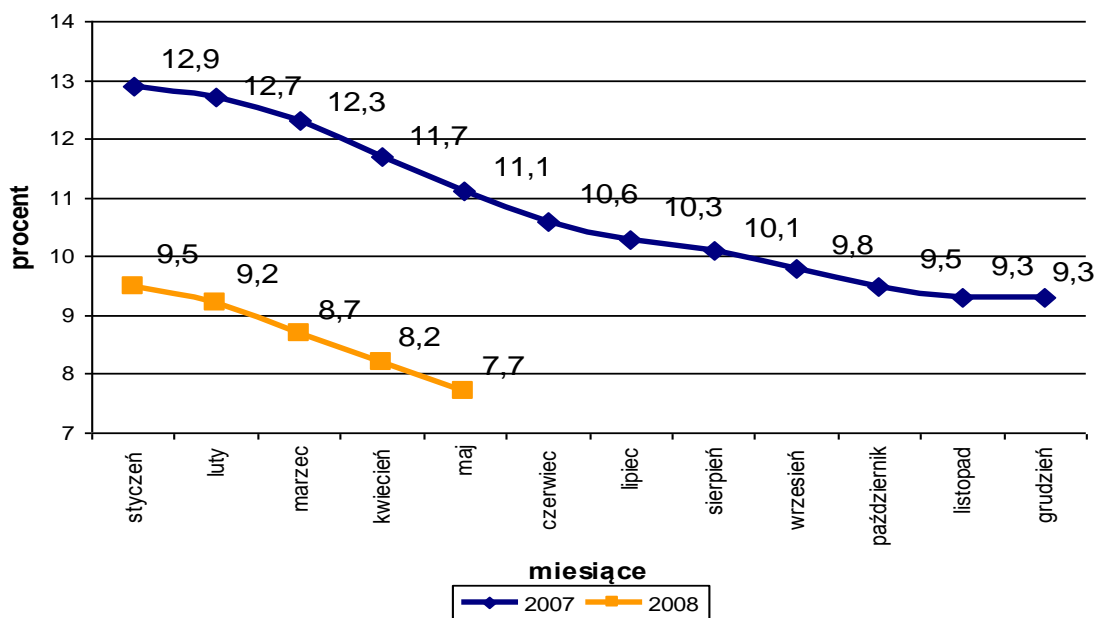

Źródło: Opracowanie własne na podstawie:

http://www.wup-katowice.pl/badania_i_analazy/statystyka_wykresy/stopa_bezrobocia

Rys. 6 Stopa bezrobocia (stan na 31.XII.2007 r.)

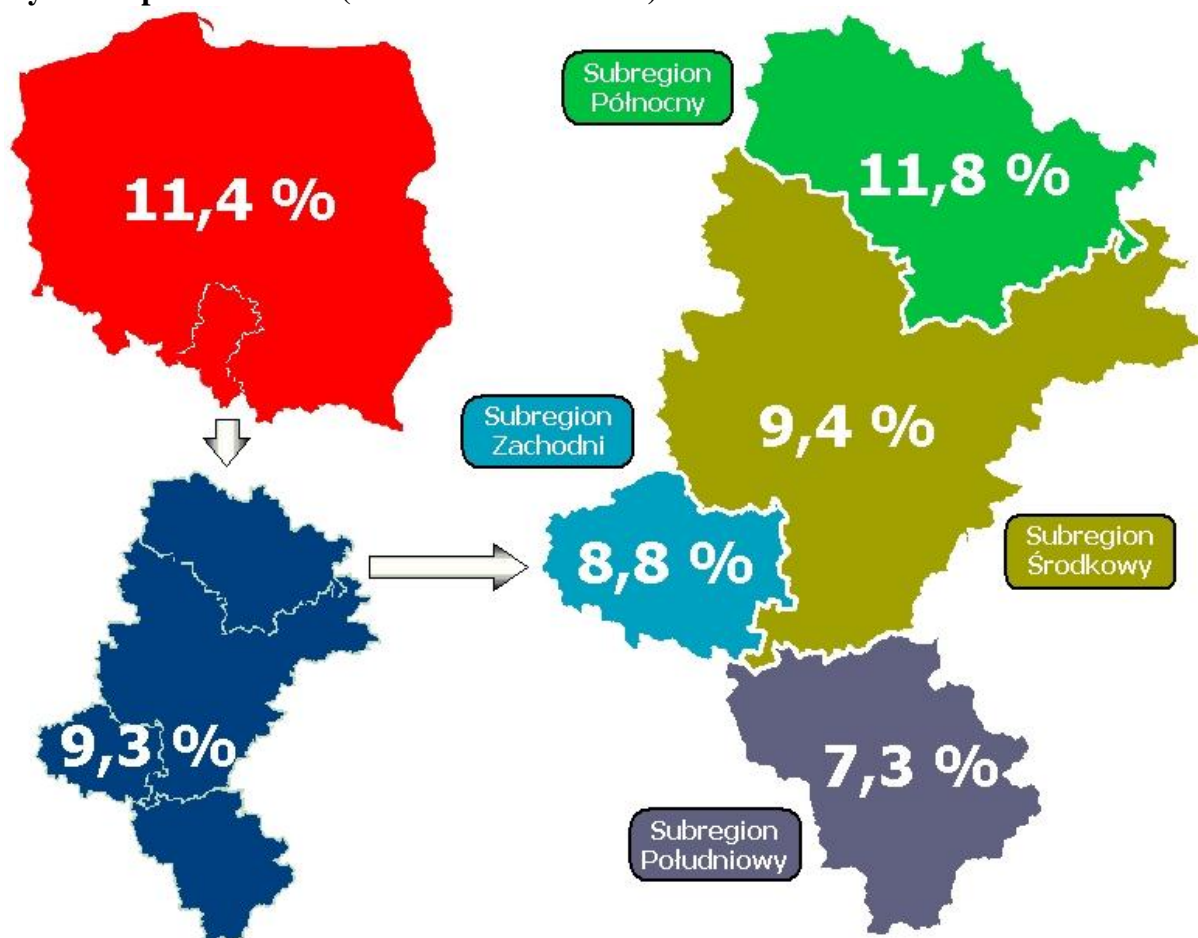

Źródło: opracowanie własne na podstawie „Bezrobocie rejestrowane. I-IV kwartał 2007”, GUS Warszawa

Liczba bezrobotnych do 25 roku życia obniżyła się w ciągu roku o 16,0 tys. (37,1%), a udział procentowy tej kategorii w całej zbiorowości bezrobotnych spadł o 2,5 punktu procentowego (18,8% - 31.12.2006 r. do 16,3% - 31.12.2007 r.).

Niekorzystne zmiany występowały w grupie osób powyżej 50 roku życia. W ciągu roku, pomimo spadku liczbowego (o 6,2 tys. osób) udział tej kategorii wśród wszystkich bezrobotnych wzrósł o 4,1 punktu procentowego. Obserwujemy szybki proces starzenia się zbiorowości śląskich bezrobotnych.

Wykształcenie bezrobotnych nadal jest niskie. W końcu 2007 r. bezrobotni z wyższym wykształceniem (12,3 tys. osób) stanowili 7,4% ogółu zarejestrowanych. Bezrobotni z wykształceniem średnim policealnym i zawodowym stanowili 22,3% ogółu. Bez pracy pozostawało 13,3 tys. bezrobotnych z wykształceniem średnim ogólnokształcącym. Bezrobotni z wykształceniem zasadniczym zawodowym stanowili 29,4% ogółu zarejestrowanych (48,7 tys.). Blisko jedna trzecia zaewidencjonowanych to osoby z wykształceniem gimnazjalnym i poniżej (32,9%; 54,6 tys.). Wśród osób z najniższym poziomem wykształcenia aż trzy czwarte (74,5%) kwalifikuje się do długotrwale bezrobotnych (pozostających w rejestrze powiatowego urzędu pracy łącznie przez okres ponad 12 miesięcy w okresie ostatnich 2 lat).

Według stanu na 31 grudnia 2007 r. 44,3% ogółu bezrobotnych stanowiły osoby poszukujące zatrudnienia nieprzerwanie przez co najmniej 12 miesięcy. W ciągu roku odsetek długookresowo bezrobotnych obniżył się o 4,4 punktu procentowego (w grudniu 2006 pozostający bez zatrudnienia nieprzerwanie ponad rok stanowili 48,7% ogółu).

W ubiegłym roku dalszej poprawie uległa sytuacja w obszarze podaży ofert pracy.

W całym 2007 roku do powiatowych urzędów pracy w województwie śląskim zgłoszonych zostało 168,7 tys. ofert zatrudnienia wobec 133,4 tys. zgłoszonych rok wcześniej.

Jeżeli chodzi o płynność bezrobocia, rosła liczba bezrobotnych podejmujących działalność z wykorzystaniem dotacji ze środków Funduszu Pracy. Na wysokim poziomie utrzymywała się liczba osób rozpoczynających staże i szkolenia.

Zmniejszyła się liczba bezrobotnych wyłączonych z tytułu rozpoczęcia zatrudnienia. W 2007r. z powodu podjęcia pracy status utraciło 126,9 tys. bezrobotnych (wobec 147,6 tys. w 2006 roku; spadek o 20,7 tys.).

W 2007 roku powiatowe urzędy pracy zlokalizowane w województwie śląskim wydatkowały ze środków Funduszu Pracy 443 mln złotych tj. o 18,1 tys. zł. mniej w stosunku do roku poprzedniego.

Tabela 14: Bezrobocie w województwie śląskim na tle kraju ogółem.

| Wyszczególnienie | Województwo | Polska |
|---|--------------------|---------------|
| Liczba bezrobotnych (tys. osób) | 166 | 1.747 |
| • na 1000 pracujących (osoba) | 1117 | 1021 |
| Stopa bezrobocia rejestrowanego(%) | 9,3 | 11,4 |
| Bezrobotne zarejestrowane kobiety (%) | 61,2 | 58,2 |
| Bezrobotna zarejestrowana młodzież do 25. roku życia (%) | 16,3 | 19,0 |
| Zarejestrowani długotrwale bezrobotni powyżej 12 miesięcy (%) | 44,3 | 45,1 |
| Bezrobotni zarejestrowani zamieszkali na wsi (%) | 19,4 | 45,0 |
| Bezrobotni zarejestrowani zwolnieni z przyczyn zakładów pracy (%) | 4,2 | 3,2 |
| Bezrobotni bez prawa do zasiłku (%) | 87,9 | 85,7 |
| Struktura wiekowa bezrobotnych zarejestrowanych (%) | | |
| • do 24 lat | | |
| • 25-34 lata | 16,3 | 19,0 |
| • 35-44 lata | 27,0 | 27,8 |
| • 45-54 lata | 19,5 | 19,3 |
| • 55 lat i więcej | 28,0 | 25,4 |
| | 9,5 | 8,4 |
| Struktura wykształcenia bezrobotnych zarejestrowanych (%) | | |
| • wyższe | | |
| • średnie techniczne i zawodowe | 7,4 | 6,9 |
| • średnie ogólnokształcące | 22,3 | 22,1 |
| • zasadnicze zawodowe | 8,0 | 9,1 |
| • gimnazjalne, podstawowe i niepełne podstawowe | 29,4 | 29,6 |
| | 32,9 | 32,3 |

Źródło: Bezrobocie w województwie śląskim w 2007 roku, Urząd Statystyczny w Katowicach, Katowice marzec 2008 r., Kwartalna Informacja o rynku pracy, GUS, 2008.02.25, Bezrobocie rejestrowane I-IV kwartał 2007r., GUS, Warszawa 2008, Dane za 2007 rok.

PRODUKT KRAJOWY BRUTTO

W latach 2000 - 2006 zarówno wartość PKB wytworzonego w województwie śląskim, jak i wartość dodana brutto wykazywały tendencję rosnącą. Wartość PKB wynosząca 100,1 mld zł (w 2000r.) wzrosła w 2006r. do poziomu 137,96 mld zł, tj. o 37,8%, przy czym tempo wzrostu było w regionie niższe niż w kraju o 4,6 pkt. proc.

W 2006r. wartość PKB w przeliczeniu na 1 mieszkańca regionu kształtowała się na poziomie 29 497,0 zł (trzecia po mazowieckim i dolnośląskim pozycja w kraju) i była wyższa od średniej krajowej o 1 698,0 zł (tj. o 6,1%). Pomimo wysokiej pod tym względem pozycji regionu w kraju należy zaznaczyć, że w porównaniu do wartości PKB liczonego na 1 mieszkańca w 27 krajach Unii Europejskiej osiągnęły w regionie poziom tego wskaźnika to jedynie około 55,3% poziomu unijnego (dane za rok 2005).

Należy również zaznaczyć, że wartość PKB liczona na 1 mieszkańca wykazuje duże zróżnicowania wewnątrzregionalne. Najwyższy poziom zanotowano w subregionie centralnym – 109,2% wartości wojewódzkiej, a najniższy w subregionie północnym – 78,9%.

Rys. 7: Produkt Krajowy Brutto w podziale na subregiony w 2006 roku

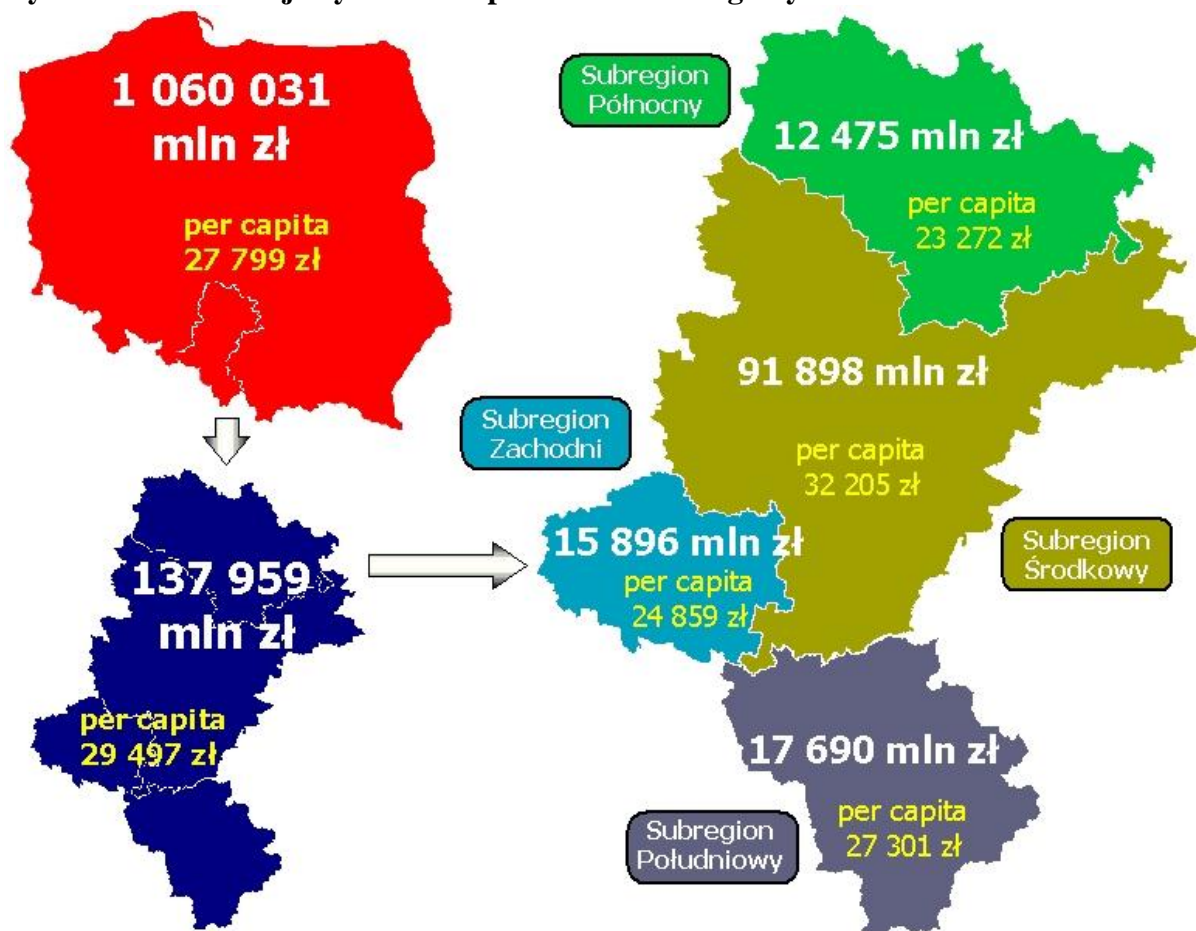

Źródło: Opracowanie własne na podstawie „Produkt krajowy brutto. Rachunki regionalne w 2006r.”, Urząd Statystyczny w Katowicach, 2008.

Rys. 8 Procentowa zmiana PKB (rok 2006 w porównaniu do 2005 roku)

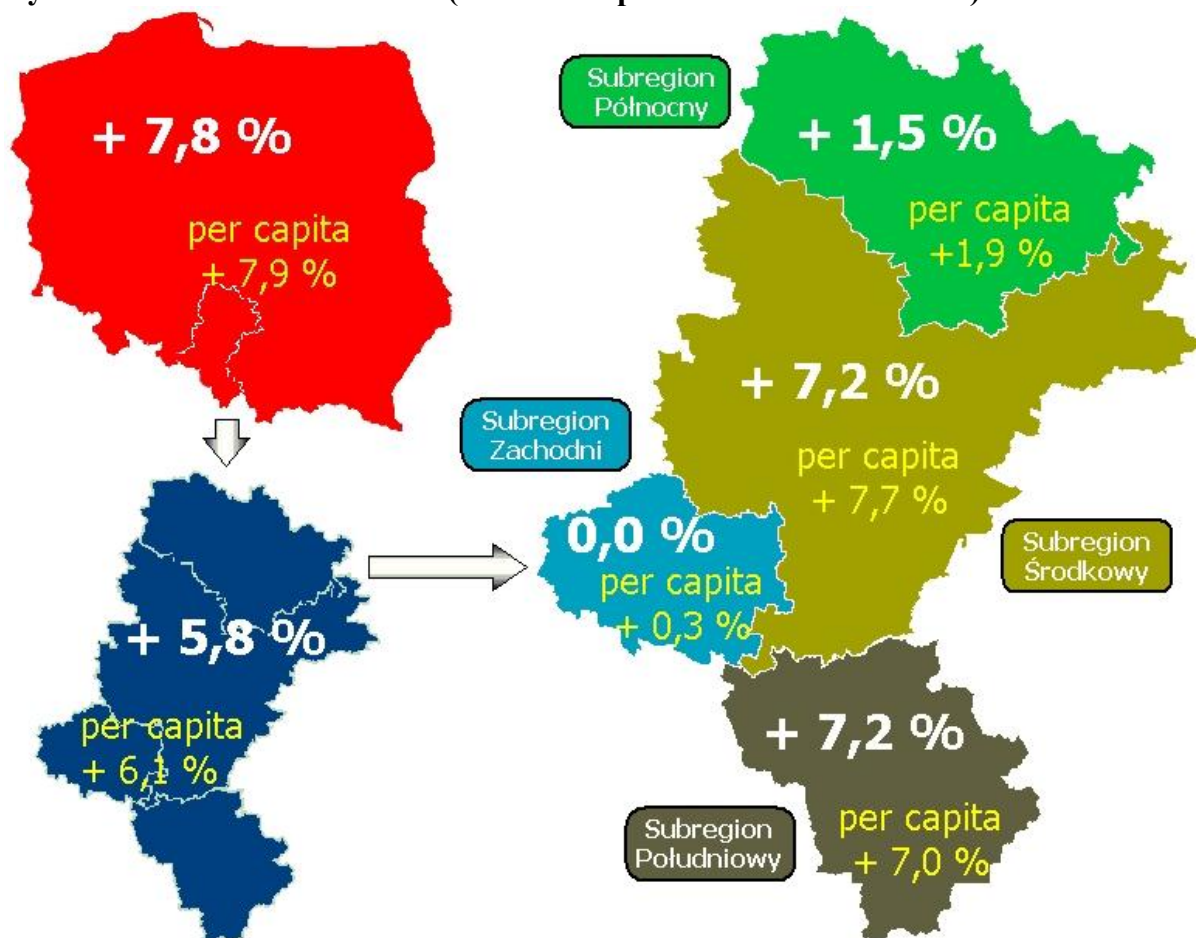

Źródło: Opracowanie własne na podstawie „Produkt krajowy brutto. Rachunki regionalne w 2006r.”, Urząd Statystyczny w Katowicach, 2008.

W latach 2000 – 2006 w województwie wartość dodana brutto wzrosła z 89 070 mln zł do 121 189 mln zł (tj. o 36,1%) podczas gdy w kraju wzrosła ona o 40,6%.

W strukturze wytworzonej w regionie wartości dodanej brutto największy udział miały usługi – 59,9% (w tym rynkowe – 47,6%) oraz przemysł – 32,8%. Subregion centralny wytwarza prawie 66,6% powstającej w województwie wartości dodanej brutto. Najmniejszy udział ma natomiast subregion północny – 9,0%.

Duże zróżnicowania wewnątrzregionalne występują również pod względem udziału sektorów w wytworzonej w poszczególnych subregionach wartości dodanej brutto. We wszystkich subregionach najwyższy udział wykazują usługi – od 61,1% w subregionie środkowym do 54,8% w subregionie zachodnim.

Województwo śląskie mieści się w grupie najsilniejszych gospodarczo regionów Polski. W regionie wytwarza się 13,0 % (2006 r.) Produktu Krajowego Brutto (PKB), drugie miejsce w kraju, i 18,3 % (wydaje mi się że 17,9%) krajowej produkcji sprzedanej przemysłu (z tego 76,8 % przypada na sektor prywatny) dane za 2006 r. Pod względem wielkości wytwarzanego PKB województwo śląskie zajmuje po województwie mazowieckim (21,6%) drugie miejsce w kraju. Produkt Krajowy Brutto w przeliczeniu na 1 mieszkańca wynosi 29,5 tys. zł i jest wyższy od średniej krajowej (27,8 tys. zł). Jest to efektem prężności skoncentrowanego tutaj przemysłu, jak również rozwoju sektora prywatnego i usług. W samym województwie sytuacja jest zróżnicowana. Największy udział wytwarzanego PKB w regionie przypada na

subregion środkowy (66,6%), następnie południowy (12,8%), zachodni (11,5%), i północny (9,0%). Wielkość wytwarzanego PKB na 1 mieszkańca najwyższa jest w subregionie środkowym 32,2 tys. zł, następnie południowym 27,3 tys. zł, najniższa przypada na subregion północny 23,3 tys. zł i zachodni 24,9 tys. zł.

Wykres 15: PKB per capita w latach 2000-2006 w podregionach woj. Śląskiego w ujęciu procentowym (województwo = 100)

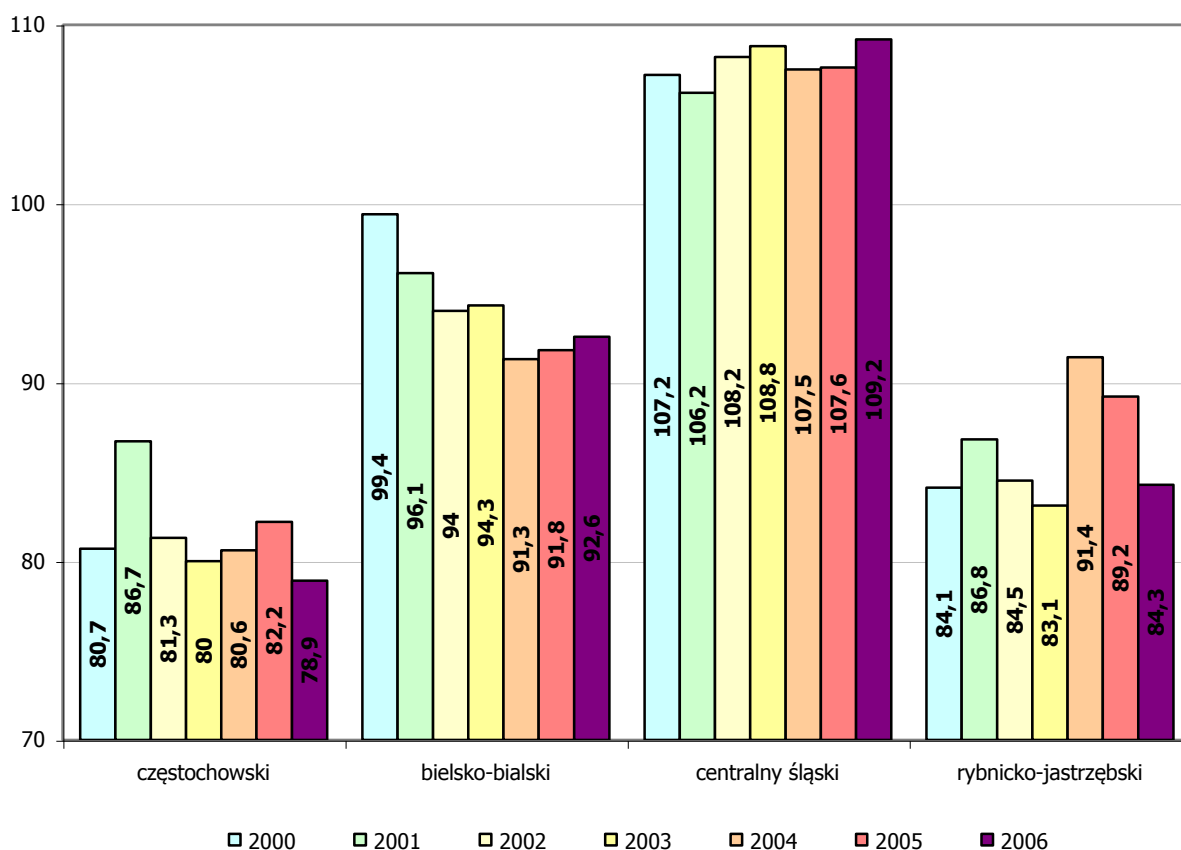

Źródło: Opracowanie własne na podstawie: Produkt krajowy brutto. Rachunki regionalne w 2005 r., Urząd Statystyczny, Katowice 2007 oraz Produkt krajowy brutto. Rachunki regionalne w 2006 r., Urząd Statystyczny, Katowice 2008

Wykres 16: Procentowy udział podregionów w PKB województwa śląskiego w roku 2006 (województwo=100%).

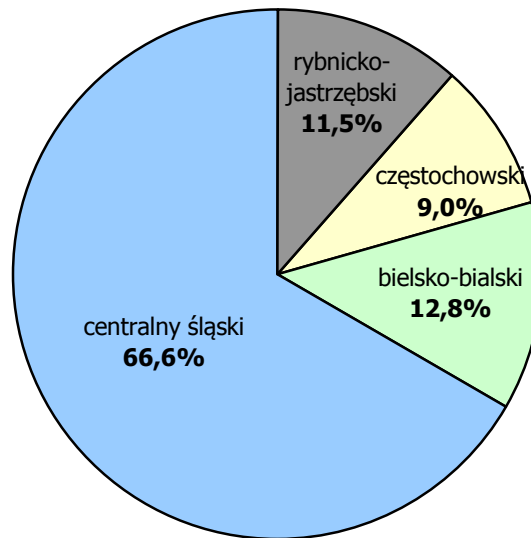

Źródło: Opracowanie własne na podstawie: Produkt krajowy brutto. Rachunki regionalne w 2006 r., Urząd Statystyczny, Katowice 2008

Wykres 17: Produkt Krajowy Brutto na 1 mieszkańca.

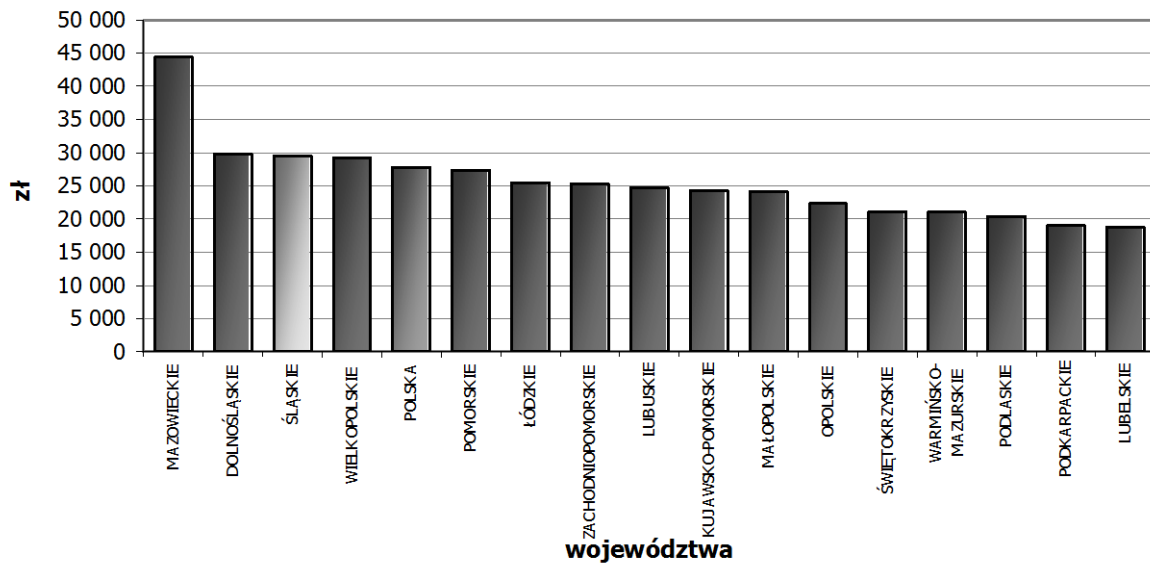

Źródło: Opracowanie własne na podstawie Banku Danych Regionalnych, GUS.

Wykres 18: Udział województw w tworzeniu PKB kraju.

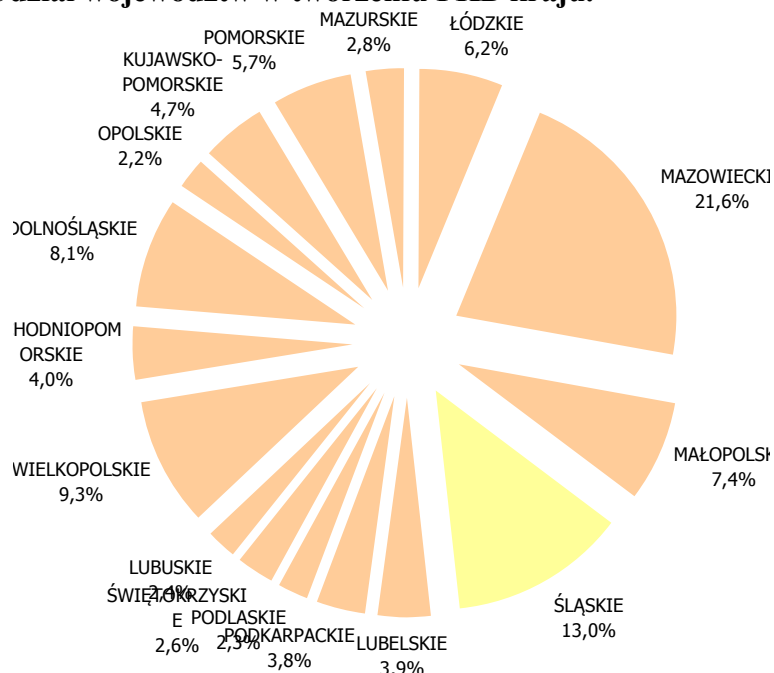

Źródło: Opracowanie własne na podstawie Banku Danych Regionalnych, GUS.

Wartość dodana brutto (wartość nowo wytworzona) wg rodzajów działalności:

- w rolnictwie najwyższa była w subregionie środkowym (41,6% wartości dodanej województwa) i północnym (30,2%),
- w przemyśle najwyższą wartość dodaną cechował subregion środkowy (65,4%), najniższą natomiast północny (9,1%), w subregionie zachodnim wartość dodana brutto wyniosła w 2005 roku (13,0%), a w południowym (12,6%),
- w działalności usługowej najwyższa wartość dodana brutto przypadała na subregion środkowy (67,9%) i południowy (12,9%).

Pod względem wartości dodanej brutto na 1 pracującego w 2006 roku województwo śląskie (76,7 tys. zł) znajduje się na miejscu trzecim po województwie mazowieckim, w którym wskaźnik ten osiągnął wartość 94,2 tys. zł i województwie dolnośląskim (80,9 tys. zł).

W przeliczeniu na 1 pracującego najwyższą wartość dodaną brutto w 2005 roku osiągnął subregion środkowy (77 tys. zł), następnie zachodni (76,2 tys. zł) i południowy (65,2 tys. zł), najniższą z kolei subregion północny (61 tys. zł).

W 2006 roku największy udział wartości sprzedanej przemysłu przypada na subregion środkowy (62% produkcji sprzedanej przemysłu województwa), 21,3% na południowy, 8,7% północny i 8% na subregion zachodni. Wartość produkcji sprzedanej przemysłu na 1 mieszkańca najwyższa była w subregionie południowym (43,8 tys. zł), w subregionie środkowym 29 tys. zł, północnym 21,6 tys. zł, a zachodnim tylko 16,6 tys. zł.

W regionie produkuje się 90% polskiego węgla kamiennego, 63,0% wyrobów walcowanych, 39,7% koksu, 68,8% stali surowej, 20,4% energii elektrycznej i 82,7% samochodów ogólnego przeznaczenia. Dla gospodarki województwa w dalszym ciągu duże znaczenie ma górnictwo węgla kamiennego, hutnictwo żelaza, cynku i ołowiu, energetyka, przemysł elektromaszynowy, spożywczy i chemiczny, a w ostatnim okresie również przemysł motoryzacyjny. Sektor prywatny systematycznie wzmacnia swoją pozycję, choć jego rozwój jest wolniejszy niż w pozostałych regionach kraju.

STRUKTURA WYDATKÓW MIESZKAŃCÓW WOJEWÓDZTWA ŚLĄSKIEGO

Przeciętny miesięczny dochód rozporządzalny na 1 osobę w gospodarstwach domowych w województwie śląskim wyniósł w 2000 roku 657,41 złotych, a w 2006 roku – 847,92 złotych. W analogicznym okresie wydatki w regionie na 1 osobę wynosiły odpowiednio: 620,80 złotych i 758,43 złotych. Porównując tempo wzrostu dochodów i wydatków można stwierdzić, że w omawianym okresie dochody rosły szybciej niż wydatki (o około 7 punktów procentowych).

Rys. 9: Przeciętne wynagrodzenie brutto w 2006 roku

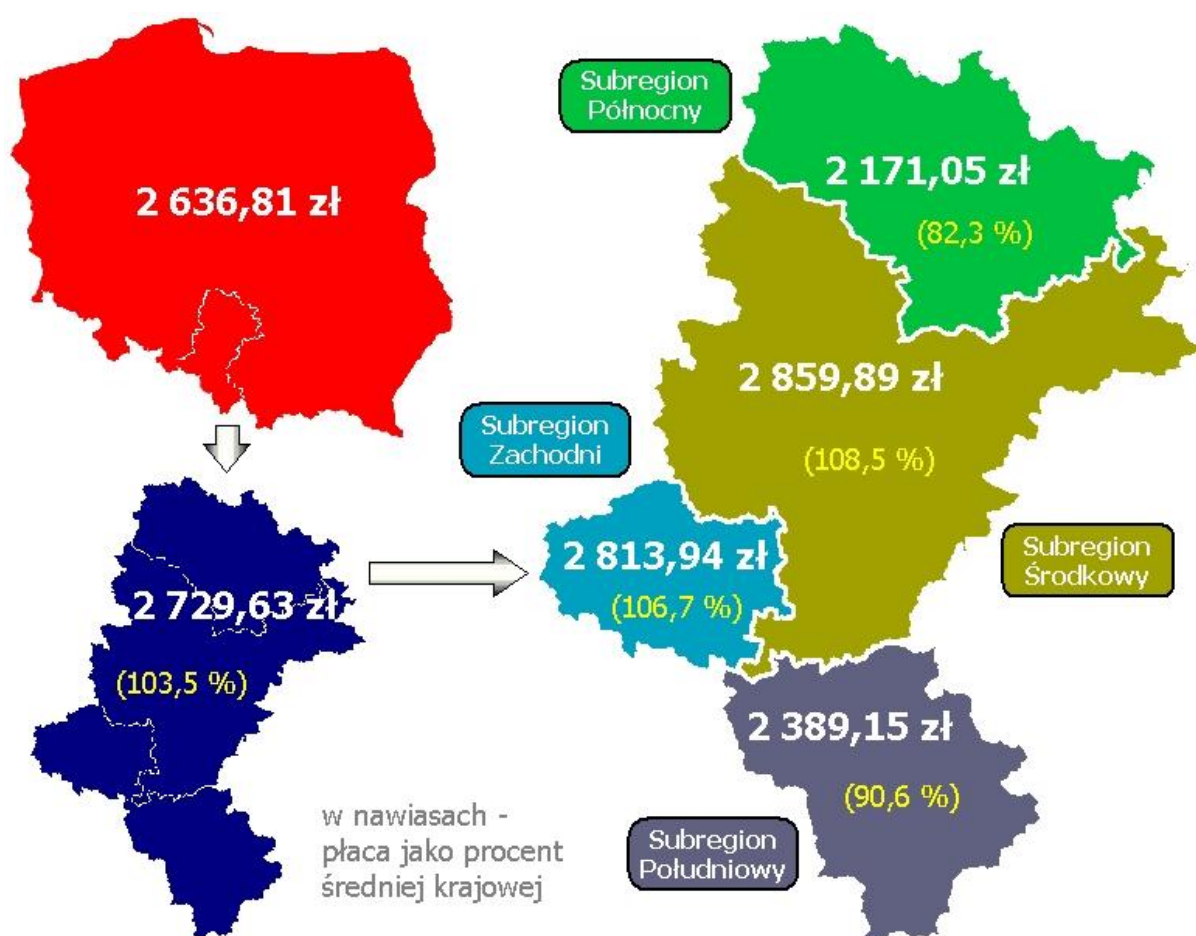

Źródło: opracowanie własne na podstawie BDR

Biorąc pod uwagę strukturę wydatków w gospodarstwach domowych w województwie śląskim w latach 2000 – 2006 widzimy, że nie uległa ona zasadniczej zmianie, zmienił się jedynie udział procentowy niektórych towarów i usług. Nadal na pierwszym miejscu utrzymuje się żywność i napoje bezalkoholowe, przy czym udział w wydatkach na te dobra w roku 2006 (wynoszący 26,7%) - w porównaniu do roku 2000 – zmniejszył się o 3,8%. W 2006 roku o 2,2 % zwiększył się udział wydatków na użytkowanie mieszkania i nośniki energii, który w 2000 roku wynosił 19,7%. Przeciwna sytuacja wystąpiła w przypadku, znajdujących się na trzecim miejscu, wydatków na transport, których udział z 10,7% w 2000 roku zmalał do 8,0% w 2006 roku.

Na prawie niezmiennym poziomie kształtował się udział wydatków na zdrowie (4,3% w 2000 roku i 4,4% w 2006 roku), rekreacja i kultura (odpowiednio: 7,1% i 7,3%), edukacja (1,3% i 1,2%), restauracje i hotele (1,8% i 2,1%).

Wzrósł udział wydatków na łączność z 3,4% w 2000 roku do 5,1% w 2006 roku. Spadek – w porównaniu do 2000 roku - miał miejsce w przypadku takich towarów i usług jak: wyposażenie mieszkania i prowadzenie gospodarstwa domowego z 6,8% do 4,9% (o 1,9%), napoje alkoholowe i wyroby tytoniowe z 3,3% do 2,8% (o 0,5%) i odzież i obuwie z 5,2% do 4,8% (o 0,4%).

Struktura wydatków na towary i usługi konsumpcyjne w 2006 roku w województwie śląskim była zbliżona do struktury wydatków w kraju, o czym świadczy poniższe zestawienie: (w %)

Tabela 15: Struktura wydatków na towary i usługi konsumpcyjne w województwie śląskim na tle kraju ogółem.

| Towary i usługi konsumpcyjne | Polska | woj. śląskie |
|---|--------|--------------|
| żywność i napoje bezalkoholowe | 28,4 | 26,7 |
| napoje alkoholowe i wyroby tytoniowe | 2,8 | 2,8 |
| odzież i obuwie | 5,6 | 4,8 |
| użytkowanie mieszkania i nośniki energii | 20,6 | 21,9 |
| wyposażenie mieszkania i prowadzenie gosp. domowego | 5,3 | 4,9 |
| zdrowie | 5,1 | 4,4 |
| transport | 9,2 | 8,0 |
| łączność | 5,4 | 5,1 |
| rekreacja i kultura | 7,5 | 7,3 |
| edukacja | 1,5 | 1,2 |
| restauracje i hotele | 2,1 | 2,1 |
| inne towary i usługi | 6,5 | 10,8 |

Źródło: Rocznik Statystyczny Województw, GUS Warszawa 2007.

INFRASTRUKTURA TRANSPORTOWA

Województwo śląskie to wielki węzeł komunikacji drogowej i kolejowej, obszar dużej wymiany towarowej, bardzo dużego ruchu tranzytowego o zasięgu krajowym i międzynarodowym.

Region położony jest na skrzyżowaniu transeuropejskich korytarzy transportowych (A1, A4, E30, E65) – newralgicznych szlaków transportowych i komunikacyjnych (drogowych i kolejowych) o znaczeniu krajowym i europejskim. Na terenie tym spotykają się dwie drogi międzynarodowe Lwów – Kraków – Katowice – Wrocław - Zgorzelec (A4) oraz Gdańsk – Bratysława (A1). Północną część województwa przecina również najkrótszy szlak, łączący Kijów przez Lublin – Kielce – Częstochowę – Opole z Dreznem i przez Kudowę z Pragą. Drogi dwujezdniowe łączą Katowice z Łodzią i Warszawą na północy oraz na południu z Bielskiem.

Autostrada A-4 administrowana przez GDDKiA o/Katowice przebiega przez Katowice, Chorzów, Zabrze, Gliwice do zachodniej granicy województwa z woj. opolskim. Stanowi główny korytarz transportowy na kierunku wchód-zachód. Długość autostrady A-4 w rozbiću na poszczególne lata 2000-2006 przedstawia poniższa Tabela nr 16.

Uwaga:

- Poza podanymi długościami autostrady A-4 w zarządzie Oddziału GDDKiA w Katowicach w administracji firmy Stalexport Autostrada Małopolska S.A. jest 25,137 km autostrady A-4.
- Poza podanymi długościami drogi ekspresowej S-1 w zarządzie Oddziału GDDKiA w Katowicach w administracji firmy Stalexport Autostrada Małopolska S.A. jest 0,625 km drogi ekspresowej S-1.

Droga ekspresowa S-1 na odcinku Bielsko – Biała – Cieszyn jest przedłużeniem drogi krajowej nr 1 w korytarzu północ – południe i w chwili obecnej jest najdogodniejszym dojazdem do południowej granicy państwa. Stanowi obwodnicę Grodzca Śląskiego, Skoczowa. Natomiast odcinek Pyrzowice – Podwarpie jest najszybszym, bezkolizyjnym połączeniem aglomeracji z lotniskiem.

Droga ekspresowa S-69 stanowić będzie szybkie połączenie z południową granicą państwa. Odcinki zrealizowane:

- Odcinek A1 – Węzeł Żywiec – Węzeł Browar
- Odcinek A2 – Węzeł Browar – Węzeł Przybędza
- Odcinek C1 – Milówka – Szare.
- Odcinek D2 – Zwardoń – Myto

Odcinki w realizacji:

- Odcinek nr 1 węzeł „Komorowice/Rosta” – węzeł „Krakowska”
- Odcinek nr 2 węzeł „Krakowska” – węzeł Żywiecka/Bystrzańska”
- Odcinek nr 3 – węzeł „Żywiecka/Bystrzańska” – węzeł „Żywiec”
- Odcinek B – Przybędza – Milówka (modernizacja istniejącej drogi krajowej nr 69)
- Odcinek C2 – Szare – Laliki
- Odcinek D1 – Laliki – Zwardoń

Odcinek przygotowywany do realizacji:

- Odcinek Przybędza – Milówka (obejście Węgierskiej Górki)

Drogowa Trasa Średnicowa (DTŚ) jest jednym z podstawowych elementów dla wdrożenia zintegrowanego systemu komunikacji zbiorowej aglomeracji, tworzy możliwość uruchomienia prawidłowej organizacji i sterowania ruchem w węzłowej strefie zespołu miast, zapewnia odciążenie ulic osiedlowych, dzielnicowych, centrów miast itp. od ruchu bezpośrednio z nimi niezwiązanego, szczególnie ruchu średniego i ciężkiego, staje się podstawową trasą zapewniającą powiązania międzymiejskie w komunikacji indywidualnej. Z powyższych względów bez przesady można DTŚ nazwać "kręgosłupem" układu drogowego wewnątrz aglomeracji.

DTŚ docelowo przebiegać będzie od Katowic (od rozplotu tras krajowych w kierunku Warszawy, Krakowa i Bielska) przez Chorzów, Świętochłowice, Rudę Śląską, Zabrze do Gliwic, stycznie do obszarów centralnych tych miast.

Realizację DTŚ podzielono na następujące etapy:

- Etap I stanowi odcinek od ul. Niedurnego w Rudzie Śląskiej poprzez Świętochłowice i Chorzów do ul. Brackiej w Katowicach. Składa się na niego 9 zadań o łącznej długość 9,05 km
- Etap II to odcinki śródmiejskie miast Katowic i Gliwic (10 km długości)
- Etap III obejmuje Gliwice, Zabrze i Rudę Śląską - długość 11,8 km.

Tabela 16: Długość głównych dróg w województwie śląskim w latach 2000-2006.

| Numery Dróg | Długość dróg w latach [km] | | | | | | |
|-------------|----------------------------|--------|--------|--------|--------|--------|--------|
| | 2000 | 2001 | 2002 | 2003 | 2004 | 2005 | 2006 |
| A-4 | 0 | 8,175 | 8,175 | 8,175 | 8,175 | 58,340 | 58,340 |
| A-1 | 0 | 0 | 0 | 0 | 0 | 0 | 0 |
| S-1 | 37,439 | 37,439 | 37,439 | 37,439 | 37,439 | 45,685 | 69,750 |
| S-69 | 0 | 0 | 0 | 0 | 0 | 0 | 1,250 |

Źródło: Opracowanie Wydział Komunikacji i Transportu Urzędu Marszałkowskiego Województwa Śląskiego.

Z analiz Instytutu Kształtowania Środowiska w Warszawie wynika, iż nie wybudowanie Trasy przy jednoczesnym prognozowanym wzroście tylko liczby samochodów osobowych, spowoduje trzykrotny wzrost emisji spalin na ulicach w sześciu miastach, w stosunku do prognozowanej emisji na Drogowej Trasie Średnicowej.

Pozostałe korzyści z budowy Trasy przedstawiają się następująco:

- Skrócenie drogi Katowice – Gliwice o 26 %
- Skrócenie czasu podróży o 76 %
- Zmniejszenie zużycia paliwa o 47 %
- Zmniejszenie prawdopodobnej liczby wypadków o 82 %
- Zmniejszenie zanieczyszczenie powietrza – CO 65 %, węglowodory 50%
- Zmniejszenie kosztów eksploatacji użytkowników o 39%

Przez województwo śląskie przebiegać będzie również autostrada A-1. Na terenie woj. śląskiego będzie miała długość 166,7 km i stanowić będzie podstawowe połączenie na kierunku północ - południe i przejmie funkcję drogi krajowej nr 1 stanowiącej obejście miasta Częstochowa oraz zachodniej części Aglomeracji Górnośląskiej.

Odcinek granica woj. łódzkiego – Pyrzowice budowany będzie w systemie koncesyjnym (planowany termin ukończenia 2011), a odcinek Pyrzowice – granica państwa Gorzyczki budowany jest w systemie tradycyjnym. W realizacji są odcinki Sośnica - Bełk i Świerklany – Gorzyczki. Cały ten fragment ma zostać ukończony na przełomie 2010-2011.

Największe natężenie ruchu przekraczające 30 tys. pojazdów na dobę występuje na drogach krajowych i wojewódzkich w wielu miastach aglomeracji górnośląskiej. Wypadki drogowe oraz rosnące zatłoczenie miast wymuszają poszukiwanie nowych systemów transportu alternatywnego do samochodowego (transport lotniczy, żegluga śródlądowa, transport szynowy).

Sieć połączeń komunikacyjnych w regionie należy do najlepiej zorganizowanych w kraju. Rozwinięta jest sieć linii autobusowych i tramwajowych. Komunikacją miejską objętych jest 48 miast województwa. W regionie działa ponad 1.303 krajowych linii regularnej komunikacji autobusowej, których łączna długość wynosi ok. 60 tys. km i 40 linii międzynarodowych o długości 61 tys. km. W 2006 roku województwo śląskie pod względem liczby przewiezionych pasażerów (643 mln osób) było na drugiej pozycji po województwie mazowieckim (894 mln osób). Liczba przewiezionych pasażerów stanowiła 16% ogółu osób przewiezionych w kraju. W województwie śląskim tabor komunikacji miejskiej liczy 1.845 autobusów (16,1% autobusów w kraju), 406 tramwajów (11,2%) i 21 trolejbusów (12,2%).

Tabela 17: Drogi publiczne w województwie śląskim na tle kraju ogółem.

| Wyszczególnienie | Województwo | Polska |
|---|-------------|--------|
| Drogi publiczne o twardej nawierzchni (tys. km) | 20,2 | 256,0 |
| • miejskie | 9,2 | 51,0 |
| • zamiejskie | 11,0 | 205,0 |
| Drogi publiczne o twardej nawierzchni ulepszonej (tys. km) | 18,5 | 229,3 |
| • krajowe | 1,1 | 18,4 |
| • wojewódzkie | 1,4 | 28,4 |
| Drogi publiczne o twardej nawierzchni ulepszonej w drogach o twardej nawierzchni ulepszonej ogółem (%) | | |
| • krajowe | 6,0 | 8,0 |
| • wojewódzkie | 7,7 | 12,4 |
| Drogi publiczne miejskie o twardej nawierzchni ulepszonej w drogach miejskich o nawierzchni ulepszonej ogółem (%) | | |
| • krajowe | 6,6 | 8,0 |
| • wojewódzkie | 6,1 | 12,4 |
| • powiatowe | 29,0 | 48,0 |
| • gminne | 58,3 | 32,0 |
| Drogi publiczne zamiejskie o twardej nawierzchni ulepszonej w drogach zamiejskich o nawierzchni ulepszonej ogółem (%) | | |
| • krajowe | 5,5 | 7,8 |
| • wojewódzkie | 9,12 | 13,3 |
| • powiatowe | 36,0 | 53 |
| • gminne | 50,0 | 26 |
| Gęstość dróg publicznych o twardej nawierzchni (km/100 km ²) | 163,9 | 81,7 |

Źródło: Rocznik Statystyczny Województw, GUS Warszawa 2007, Rocznik Statystyczny Województwa Śląskiego, GUS Warszawa 2007

Województwo śląskie posiada międzynarodowe połączenia lotnicze, realizowane z położonego w odległości 34 km od Katowic Międzynarodowego Portu Lotniczego „Katowice” w Pyrzowicach. Gwałtowny wzrost ruchu pasażerskiego, spowodowany wejściem Polski do Unii Europejskiej i pojawieniem się na polskim niebie niskokosztowych przewoźników lotniczych, wymusił zintensyfikowanie prac nad rozbudową infrastruktury MPL Katowice. Jednym z ważnych elementów było poprawienie dojazdu do portu z centrum konurbacji górnośląskiej. W związku z powyższym wybudowano drogę ekspresową S1. Największą ze wszystkich inwestycji, realizowanych przez ponad 16 lat funkcjonowania Górnośląskiego Towarzystwa Lotniczego S.A., jest oddany oficjalnie do użytku 30 lipca 2007 r. Terminal Pasażerski B. Dzięki niemu na lotnisku może zostać rocznie odprawionych w komfortowych warunkach do 3,6 mln pasażerów. Międzynarodowy Port Lotniczy Katowice cały czas się rozwija. W niedalekiej przyszłości planowana jest kolejna rozbudowa płyt postojowych, budowa trzeciego terminalu pasażerskiego oraz nowej drogi startowej. Całkowity ruch pasażerski w 2007 roku wyniósł 1.995 914 osób, w tym samym roku przewieziono natomiast 7.795 ton ładunku. Porównując dane z 2006 roku liczba lotów na lotnisku w Pyrzowicach wyniosła 21 014 (7% lotów w całej Polsce), co uplasowało lotnisko na 4. pozycji po portach lotniczych w Warszawie, Krakowie i Gdańsku. Ogółem przewieziono 1.446 tys osób (3. miejsce w kraju), co stanowiło 9,5% ruchu pasażerskiego w kraju. 97% ogółu ruchu pasażerskiego stanowił ruch zagraniczny. Pod względem przeładunku towarów 6.113 ton (11% ton towarów w kraju) Pyrzowice zajmowały 2. pozycję po lotnisku w Warszawie.

W 2006 roku z Międzynarodowego Portu Lotniczego Katowice (MPL Katowice) operowało 5 linii regularnych – niskokosztowe: WizzAir i Centralwings oraz tradycyjne: Lufthansa, Air France i PLL LOT, a także 24 linie czarterowe. Udział linii niskokosztowych w całkowitym ruchu pasażerskim wyniósł 62,5%, 15% stanowiły linie tradycyjne oraz 20% linie czarterowe. Wzrasta również wskaźnik dot. liczby połączeń – regularnych z 15 połączeń w 2000 r. do 31 połączeń w 2006 r.

Obecnie Port Lotniczy w Pyrzowicach jest najprężniej rozwijającym się Portem Lotniczym w kraju i utrzymuje stałe połączenia z najważniejszymi portami krajowymi i zagranicznymi.

Wykres 15: Operacje lotnicze i cargo na lotnisku w Pyrzowicach.

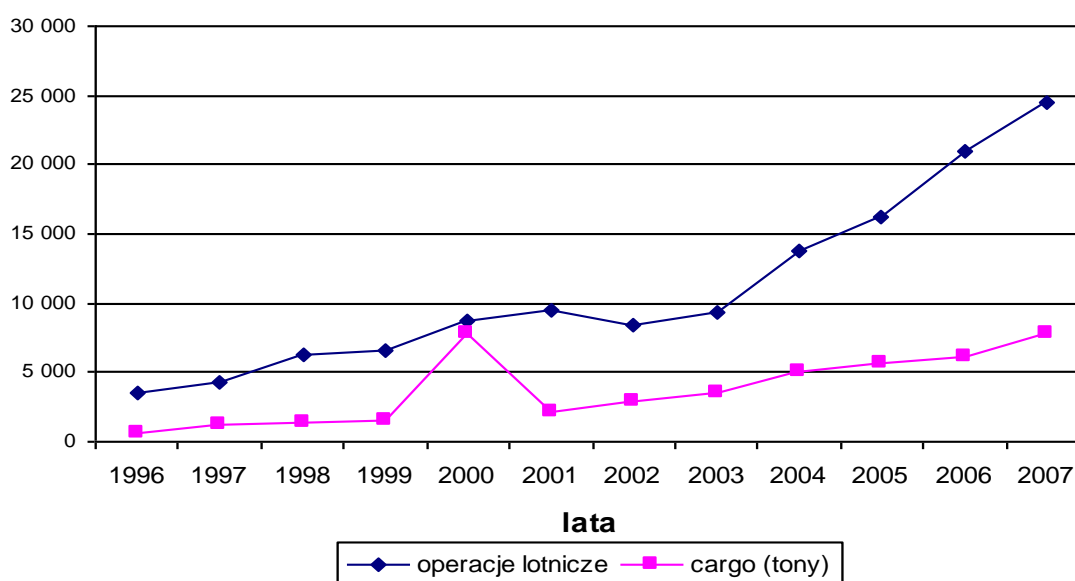

Źródło: Opracowanie własne na podstawie danych

http://www.katowice-airport.com/index.html?page=statystyki_roczne

Wykres 16: Ruch pasażerski na lotnisku w Pyrzowicach.

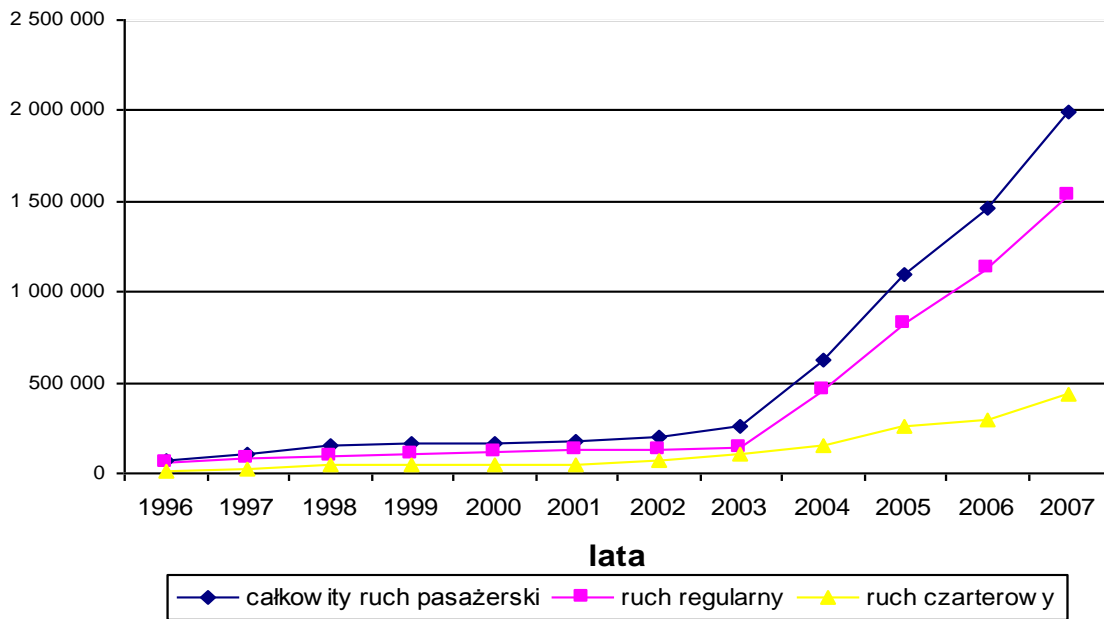

Źródło: Opracowanie własne na podstawie danych

http://www.katowice-airport.com/index.html?page=statystyki_roczne

INFRASTRUKTURA KOMUNALNA I MIESZKANIOWA

Gospodarka komunalna

Województwo śląskie zajmuje pierwsze miejsce w Polsce pod względem gęstości sieci wodociągowej i kanalizacyjnej oraz drugie pod względem sieci gazowej.⁴ Wpłynęło na to głównie występowanie na terenie regionu wysoko zurbanizowanych obszarów, zlokalizowanych w środkowej części województwa.

Z sieci wodociągowej korzysta 93,1% ludności regionu. W miastach z sieci wodociągowej korzysta 97,0% ludności (kraj 86,3%), na wsi 78,7%, z sieci kanalizacyjnej 67,7% ludności ogółem, 80,3% ludności miast, 21,5% osób mieszkających na wsi (kraj 60%). W sieć wodociągową najlepiej wyposażony jest subregion zachodni, gdzie na 100 km² przypada 211,3 km sieci wodociągowej, oraz środkowy 164,4 km/100 km². Najniższą gęstość sieci posiada subregion północny 106,6 km/100 km², a następnie południowy 142,3 km/100 km².

Rys. 10: Sieć wodociągowa i kanalizacyjna w km na km²

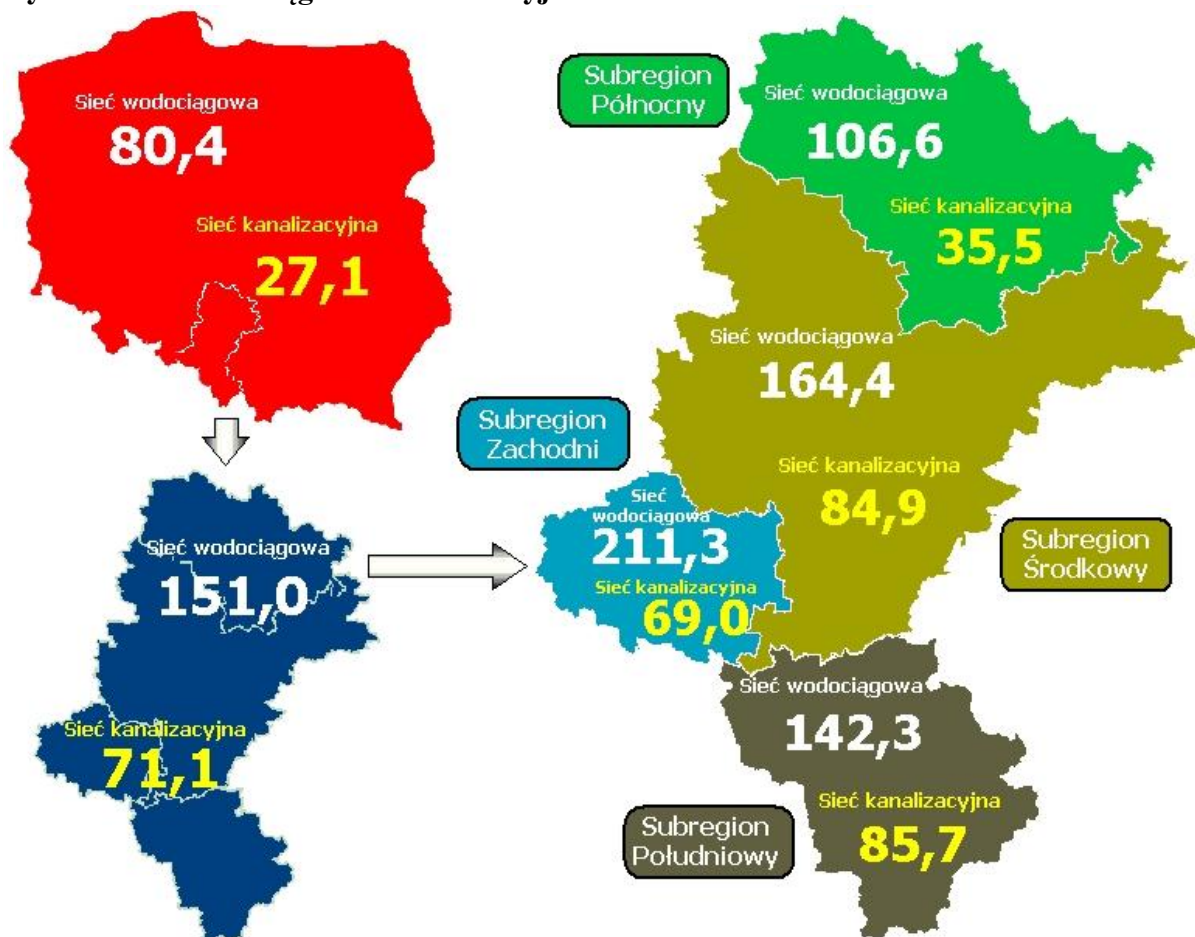

Źródło: opracowanie własne na podstawie danych z Raportu Monitoringowego

⁴ Sieć rozdzielcza (wodociągowa , kanalizacyjna i gazowa) na 100 km² w 2006 roku.

Najlepiej w sieć kanalizacyjną wyposażony jest subregion południowy (85,7 km/100 km²), następnie środkowy (84,9 km/100 km²) i zachodni (69 km/100 km²), a najgorzej północny (35,5 km/100 km²).

Tabela 18: Sieć rozdzielcza w województwie śląskim na tle kraju ogółem.

| Wyszczególnienie | Województwo | Polska |
|---|-------------|--------|
| Gęstość sieci wodociągowej (km/100km ²) | 151,0 | 80,4 |
| Gęstość sieci kanalizacyjnej (km/100km ²) | 71,1 | 27,1 |
| Gęstość sieci gazowej (km/100km ²) | 114,0 | 34,1 |

Źródło: Rocznik Statystyczny Województw, GUS Warszawa 2007, , Rocznik Statystyczny Województwa Śląskie, US Katowice, 2007, Rocznik Statystyczny RP, GUS Warszawa 2007, Bank Danych Regionalnych

Region posiada drugie miejsce w kraju w odbiorze energii elektrycznej (13,1 odbiorców w kraju) i drugie w jej zużyciu po województwie mazowieckim (13,0% zużycia w kraju). Ludność wszystkich gmin województwa w pełni zaopatrywana jest w energię elektryczną (wszystkie gospodarstwa domowe w województwie śląskim korzystają z energii). Zużycie energii elektrycznej w gospodarstwach domowych subregionu środkowego wynosi 2.210,6 GWh i 6-krotnie przewyższa zużycie energii elektrycznej w subregionie północnym (362,3 GWh), 5-krotnie w subregionie południowym (490,7 GWh) i 5-krotnie w subregionie zachodnim (477,4 GWh).

Rys. 11: Zużycie energii elektrycznej(GWh) i gazu(hm³) w podziale na subregiony

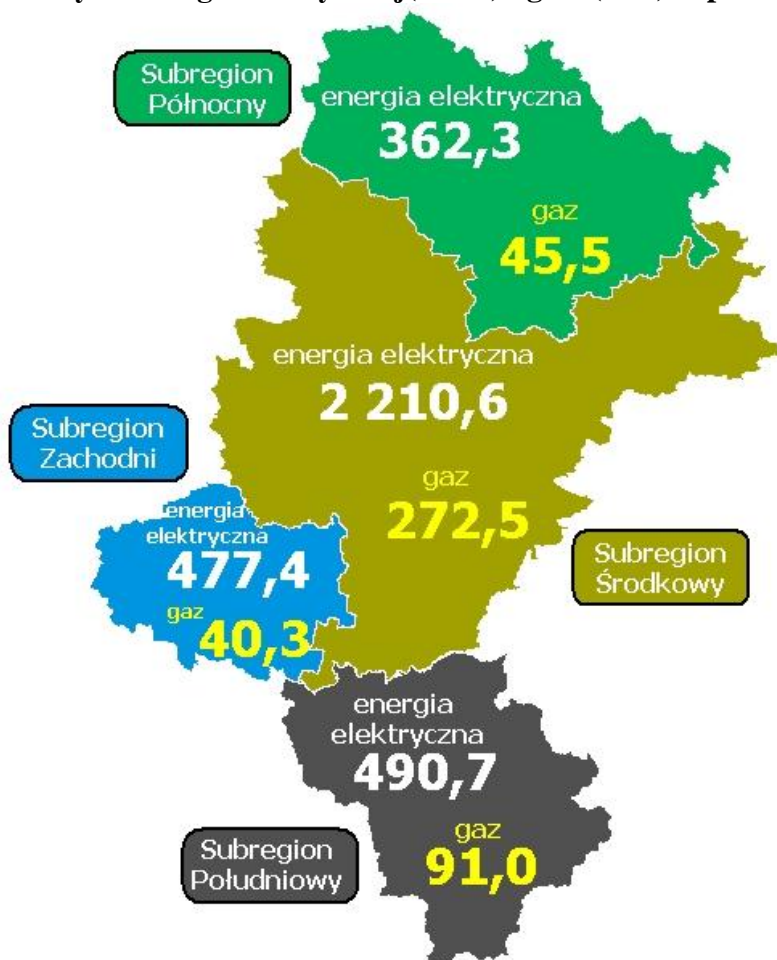

Źródło: opracowanie własne na podstawie danych z Raportu Monitoringowego

Średnioroczne zużycie gazu sieciowego wynosi w województwie 449,4 hm³ (w miastach 391,5 hm³, na wsi 57,9 hm³). W zużyciu gazu pierwsze miejsce zajmuje subregion środkowy (272,5 hm³), następnie południowy (91,0 hm³), północny (45,5 hm³), a na ostatnim miejscu znajduje się subregion zachodni (40,3 hm³).

Zasoby mieszkaniowe

W 2006 roku zamieszkane zasoby mieszkaniowe województwa śląskiego wynosiły 1.679,9 tys. mieszkań, z tego w miastach znajdowało się 81,7% zasobów (1.373 tys. mieszkań), a na terenach wiejskich 18,3% (307 tys.). Wskaźnik zasobów mieszkaniowych na 1.000 ludności w województwie był wyższy niż w kraju i wynosił 359,8 mieszkania, w kraju odpowiednio (337,7 mieszkania). Najwyższy wskaźnik zasobów mieszkaniowych na 1.000 ludności był w subregionie środkowym (375,4 m-k) i północnym (352,7 m-k), najniższy w zachodnim (319,8 m-k) oraz południowym (336,4 m-k).

Wykres 17: Powierzchnia użytkowa mieszkań w 2006 roku (m²).

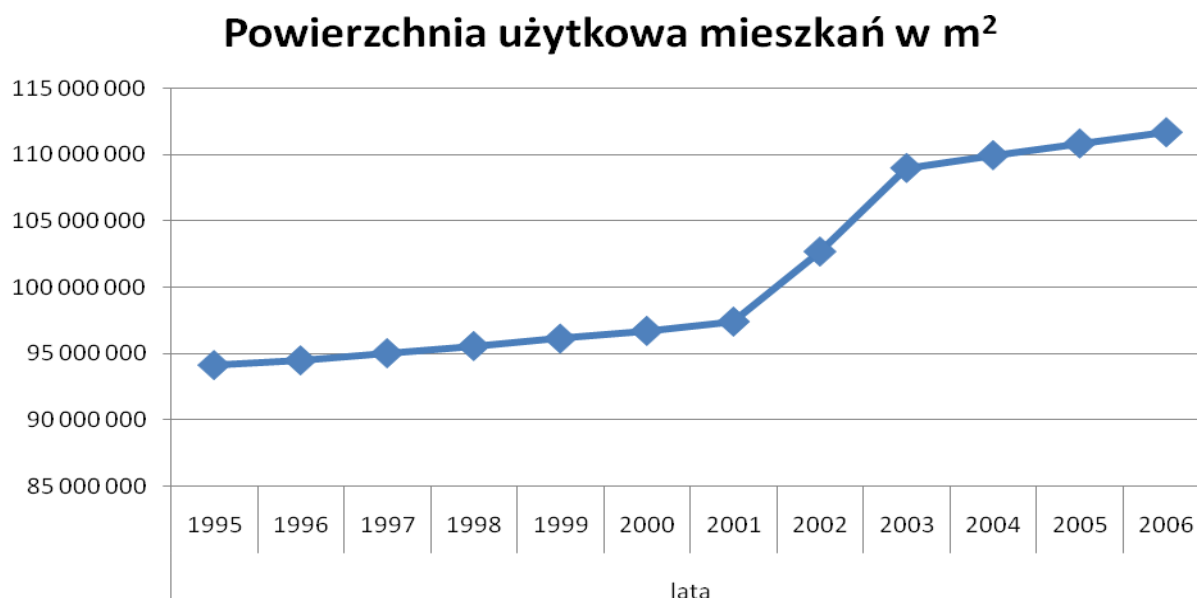

Źródło: Opracowanie własne na podstawie Banku Danych Regionalnych, GUS.

Tabela 19: Zasoby mieszkaniowe w województwie śląskim w 2006 roku na tle kraju ogółem.

| Wyszczególnienie | Województwo | Polska |
|---|-------------|----------|
| Zasoby mieszkaniowe zamieszkane ogółem (tys. mieszkań) | 1.679,9 | 12.876,7 |
| • miasto | 1.372,9 | 8 656 |
| • wieś | 307 | 4.220,7 |
| Zasoby mieszkaniowe na 1.000 ludności (mieszkanie) | 359,8 | 337,7 |
| Przeciętna liczba izb w mieszkaniu (izba) | 3,61 | 3,69 |
| • miasto | 3,44 | 3,50 |
| • wieś | 4,39 | 4,09 |
| Przeciętna powierzchnia użytkowa 1 mieszkania (m ²) | 66,5 | 69,5 |

| | | |
|--|------|-------|
| • miasto | 61,1 | 61,7 |
| • wieś | 90,5 | 85,6 |
| Przeciętna powierzchnia użytkowa mieszkania na 1 osobę (m ²) | 23,9 | 23,5 |
| • miasto | 22,9 | 22,8 |
| • wieś | 27,7 | 24,5 |
| Liczba osób na 1 mieszkanie (osoba) | 2,78 | 2,96 |
| • miasto | 2,67 | 2,70 |
| • wieś | 3,27 | 3,50 |
| Liczba osób na 1 izbę (osoba) | 0,77 | 0,80 |
| • miasto | 0,78 | 0,77 |
| • wieś | 0,74 | 0,85 |
| Mieszkania oddane do użytku w 2006 r. ogółem (mieszkanie) w tys. | 8,3 | 115,4 |
| • na 1.000 ludności (mieszkanie) | 3,0 | 1,8 |

Źródło: Rocznik Statystyczny Województw, GUS Warszawa 2007, Rocznik Statystyczny Województwa Śląskiego, US Katowice, 2007, Rocznik Statystyczny RP, GUS Warszawa 2007, Gospodarka mieszkaniowa w 2006 roku, GUS warszawa 2007, Bank Danych Regionalnych

Miejskie zasoby mieszkaniowe województwa charakteryzują się niższym niż średnio w kraju odsetkiem wyposażenia w podstawowe (standardowe) instalacje użytkowe i sanitarne, za wyjątkiem sieci wodociągowej. Korzystniej od średniej krajowej przedstawiają się jednak warunki mieszkaniowe na wsi województwa śląskiego.

Tabela 20: Warunki mieszkaniowe w województwie śląskim w 2006 roku na tle kraju ogółem.

| Wyszczególnienie | Województwo | Polska |
|--|--------------------|---------------|
| Mieszkania zamieszkałe wyposażone w instalacje (%) | | |
| -wodociąg ogółem | 99,1 | 98,5 |
| • miasto | 99,1 | 98,5 |
| • wieś | 94,5 | 88,3 |
| -ustęp spłukiwany ogółem | 93,1 | 94,4 |
| • miasto | 93,1 | 94,4 |
| • wieś | 85,0 | 73,7 |
| -łazienkę ogółem | 91,4 | 92,0 |
| • miasto | 91,4 | 93,0 |
| • wieś | 86,4 | 75,0 |
| -gaz sieciowy ogółem | 71,1 | 73,9 |
| • miasto | 71,1 | 73,9 |
| • wieś | 28,9 | 17,9 |
| -centralne ogrzewanie ogółem | 79,3 | 84,3 |
| • miasto | 79,3 | 84,3 |
| • wieś | 77,6 | 63,7 |

Źródło: Rocznik Statystyczny Województw, GUS Warszawa 2007, Rocznik Statystyczny Województwa Śląskie, US Katowice 2007, , Gospodarka mieszkaniowa w 2006 roku, GUS warszawa 2007

Ogólny stan techniczny budynków w województwie śląskim jest bardzo zróżnicowany i wynika z okresu ich budowy, przeprowadzonych konserwacji i remontów (konieczność

dociepleń i usunięcia elementów zawierających azbest, np. z dachów gospodarstw wiejskich czy elewacji budynków spółdzielczych), jak również negatywnego oddziaływania środowiska przemysłowego. Stan zasobów mieszkaniowych jest o wiele gorszy od średniej krajowej. Ważnym problemem województwa jest konieczność dokonywania wyburzeń substancji mieszkaniowej w związku ze złym stanem technicznym, eksploatacją górnictwem, a także koniecznością przebudowy układu komunikacyjnego.

W 2006 r. liczba oddanych mieszkań wynosiła 8,3 tys. (z tego 66% w miastach). Liczba mieszkań oddawanych w województwie na 1.000 ludności jest jednym z najniższych wskaźników (po województwie opolskim 1,3 m-k i świętokrzyskim 1,3 m-k) w kraju (3,0 m-k) i wynosi dla województwa 1,8 mieszkania, co daje 14 pozycję w kraju. Najwięcej mieszkań na 1.000 mieszkańców oddanych zostało w subregionie południowym (3,3 m-k) i północnym (2,4 m-k). Najmniej natomiast w środkowym (tylko 1,4 m-k) i zachodnim (1,6 m-k). W przeważającej części (85,5% powierzchni użytkowej mieszkań oddanych do użytku w województwie) należało do budownictwa indywidualnego, tylko 1,23% przypadało na budownictwo spółdzielcze. Najwięcej mieszkań indywidualnych oddano do użytkowania w subregionie środkowym (40,3%), południowym (28%), północnym (16,3%) i zachodnim (15,12%). Największą powierzchnię użytkową mieszkań oddanych do użytku w zasobach indywidualnych województwa zanotowano w subregionie środkowym 41,4% i południowym 26,2%.

Rys. 12: Zasoby mieszkaniowe i mieszkania oddane do użytku w 2006 roku (na tys. ludności)

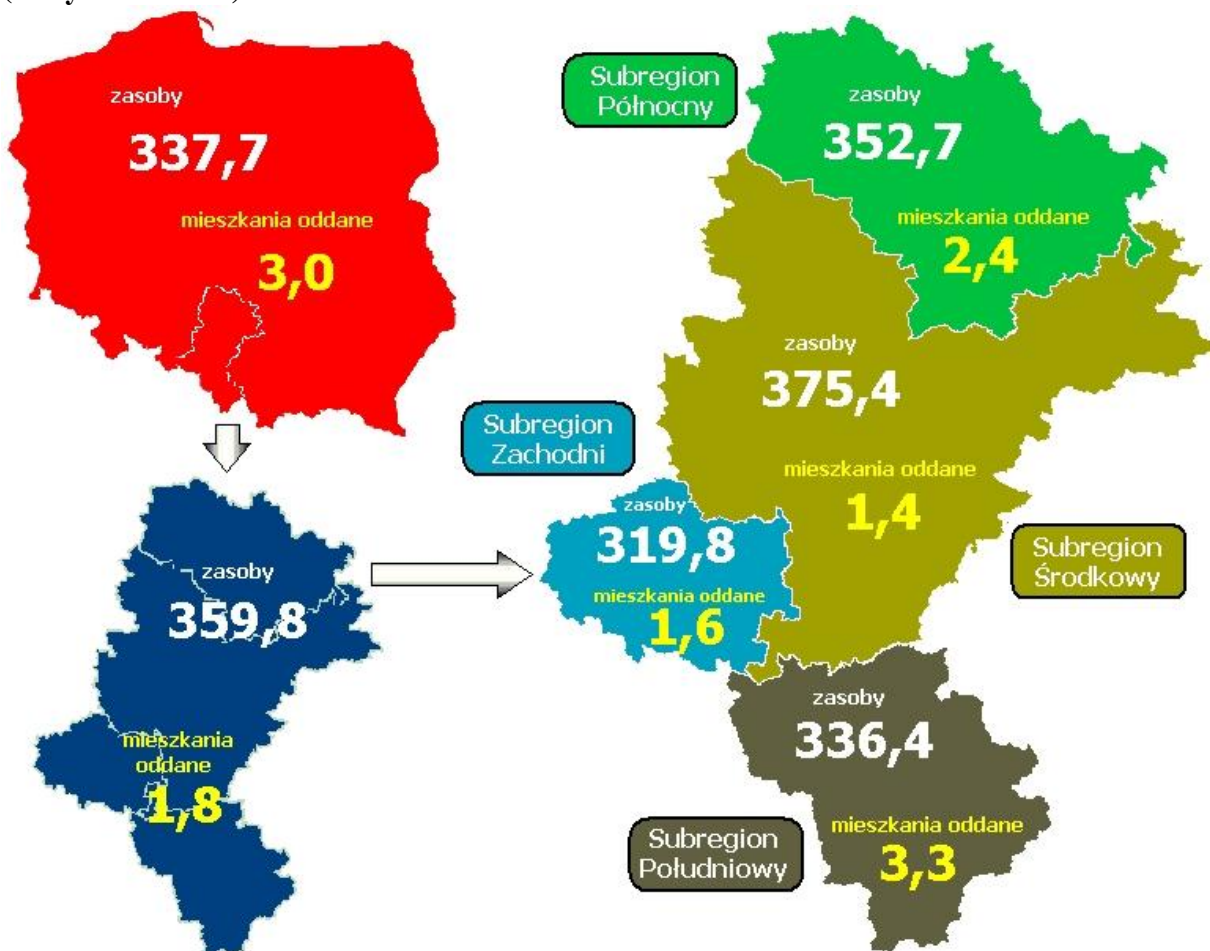

Źródło: Opracowanie własne na podstawie danych z Raportu Monitoringowego

STAN ŚRODOWISKA NATURALNEGO

Stan środowiska naturalnego w województwie śląskim oceniany z perspektywy czasu ulega sukcesywnej poprawie. Działania proekologiczne o charakterze inwestycyjnym i pozainwestycyjnym podejmowane przez organy samorządu terytorialnego wszystkich szczebli, organy administracji rządowej oraz podmioty gospodarcze zobowiązane do usuwania skutków negatywnego oddziaływania na środowisko doprowadziły w ostatnich latach do widocznej poprawy stanu środowiska naturalnego. Wysoki stopień koncentracji przemysłu i urbanizacji spowodował trwałe przeobrażenia tego obszaru. Wyrażają się one w znacznym zanieczyszczeniu wód i powietrza atmosferycznego, skażeniach gleb, deformacjach terenu, zaburzeniach stosunków hydrologicznych, prawie całkowitym wylesieniu środkowej części województwa i uszkodzeniach pozostałego drzewostanu. Ilość substancji pogarszających stan środowiska oraz wytwarzanych w regionie odpadów jest nieporównywalna z jakimkolwiek innym regionem w Polsce. W skali lokalnej problem jest jeszcze intensywniejszy, ponieważ źródła emisji oraz wytwarzania odpadów skoncentrowane są głównie na terenach miejskich aglomeracji górnośląskiej i rybnickiej.

Tabela 21: Emisja zanieczyszczeń w województwie śląskim na tle kraju.

| Wyszczególnienie | Województwo | Polska |
|--|-------------|--------|
| Emisja pyłów (tys. ton/rok) | 20,1 | 103 |
| Emisja gazów, bez dwutlenku węgla (tys. ton/rok) | 742,8 | 2.104 |
| Emisja zanieczyszczeń na 1 km ² (tona) | | |
| • pyłowych | 1,6 | 0,3 |
| • gazowych | 60,2 | 6,7 |
| Grunty zdewastowane i zdegradowane wymagające rekultywacji i zagospodarowania (ha) | 4.717 | 65.143 |

Źródło: Rocznik Statystyczny Województw, GUS Warszawa 2007, Rocznik Statystyczny „Ochrona Środowiska”, GUS Warszawa 2007, Bank Danych Regionalnych, Dane za 2006 rok

Wykres 18: Grunty zdegradowane i zdewastowane wymagające rekultywacji.

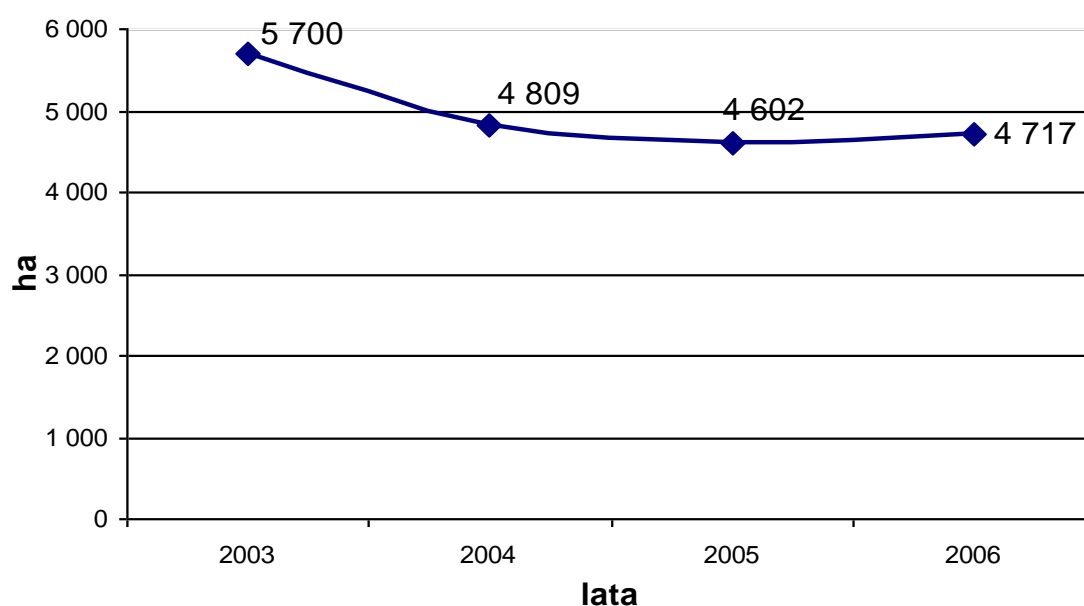

Źródło: Opracowanie własne na podstawie Banku Danych Regionalnych, GUS.

Województwo śląskie jest odpowiedzialne za emisję ok. 20% krajowych emisji pyłowych oraz 35 % emisji zanieczyszczeń gazowych (bez uwzględnienia CO₂). W przypadku gazów cieplarnianych pochodzących ze źródeł przemysłowych emisja metanu wynosi 83% w skali kraju zaś CO₂ - 19%.

Prowadzony przez WIOŚ w Katowicach monitoring powietrza wykazał w 2006 roku niekorzystne warunki ze względu na pył zawieszony PM10 i SO₂ na obszarze 40% województwa, zamieszkanym przez 65% mieszkańców w obrębie Aglomeracji Górnośląskiej (Katowice, Sosnowiec, Gliwice, Dąbrowa Górnicza, Bytom, Piekary Śląskie, Jaworzno, Tychy, Siemianowice Śląskie, Świętochłowice, Ruda Śląska, Mysłowice), Rybnicko-Jastrzębskiej (Rybnik, Żory, Jastrzębie Zdrój), Miasta Bielsko – Biała i Miasta Częstochowy oraz powiatów wodzisławskiego i żywieckiego.

Sytuacja ta potwierdza konieczność dalszego prowadzenia działań zmierzających do ograniczenia zanieczyszczeń pochodzących zarówno ze źródeł przemysłowych, jak i komunalnych.

W 2006 r. na terenie województwa śląskiego działało 361 zakładów szczególnie uciążliwych dla czystości powietrza (w 2000 r. było ich 341). Większość z tych zakładów, tj. 64%, posiadała urządzenia do redukcji zanieczyszczeń pyłowych, natomiast zaledwie 13% z nich wyposażonych było w urządzenia do redukcji zanieczyszczeń gazowych. Ponad 99% zanieczyszczeń pyłowych i 30 % gazowych zatrzymywanych jest w urządzeniach do redukcji (kraj odpowiednio 99% pyłowych i 50% gazowych). Głównymi źródłami emisji przemysłowych zanieczyszczeń pyłowych były jednostki wytwarzania i zaopatrywania w energię elektryczną, gaz, wodę (61% emisji ogólnej) wprowadzające do atmosfery pyły ze spalania paliw. Pozostałe 35% stanowiły pyły z jednostek przetwórstwa przemysłowego oraz 4% z górnictwa. Zakłady szczególnie uciążliwe dla czystości powietrza koncentrowały się w 9 miastach województwa (Gliwice, Częstochowa, Katowice, Ruda Śląska, Bielsko-Biała, Bytom, Dąbrowa Górnicza, Rybnik, Sosnowiec) – razem 40% ogółu tych zakładów.⁵

Stan środowiska naturalnego w dużym stopniu zróżnicowany jest w granicach samego województwa, obok terenów zdegradowanych i zdewastowanych występują tu również obszary rekreacyjne i miejsca bogactwa przyrodniczego. Do istotnych problemów ekologicznych należą: zanieczyszczenie wód powierzchniowych, ilość wytwarzanych ścieków komunalnych i odpadów przemysłowych oraz emisja pyłów i gazów. Na ekologicznym obrazie regionu ciąży zaszciość z minionych dziesięcioleci. Są one szczególnie drastyczne w gospodarce odpadami.

Według stanu na koniec 2006 r. w województwie śląskim na składowiskach zakładów pracy nagromadzono 667.393,6 tys. ton odpadów uciążliwych dla środowiska (z wyłączeniem komunalnych), co stanowiło ponad 38% odpadów krajowych. W latach 2000 – 2006 ilość odpadów dotychczas składowanych (nagromadzonych) według stanu na koniec roku zmniejszyła się o ponad 16%.

Nadal powstaje tutaj jeszcze 33,8% (41,6 mln ton w 2006 r.) krajowych odpadów przemysłowych (drugie miejsce zajmuje województwo dolnośląskie 35,2 mln ton). Najwięcej odpadów przemysłowych na 1 km² wytwarza się w subregionie zachodnim (8.891,1 ton) , następnie środkowym (5.086,6 ton), prawie 36 razy mniej niż w subregionie środkowym w subregionie południowym (247,6 ton) i 40-krotnie mniej w północnym (228,7 ton).

⁵ Ochrona środowiska 2007, GUS Warszawa 2007.

Rys. 13 Ilość odpadów przemysłowych w podziale na subregiony (2006 rok)

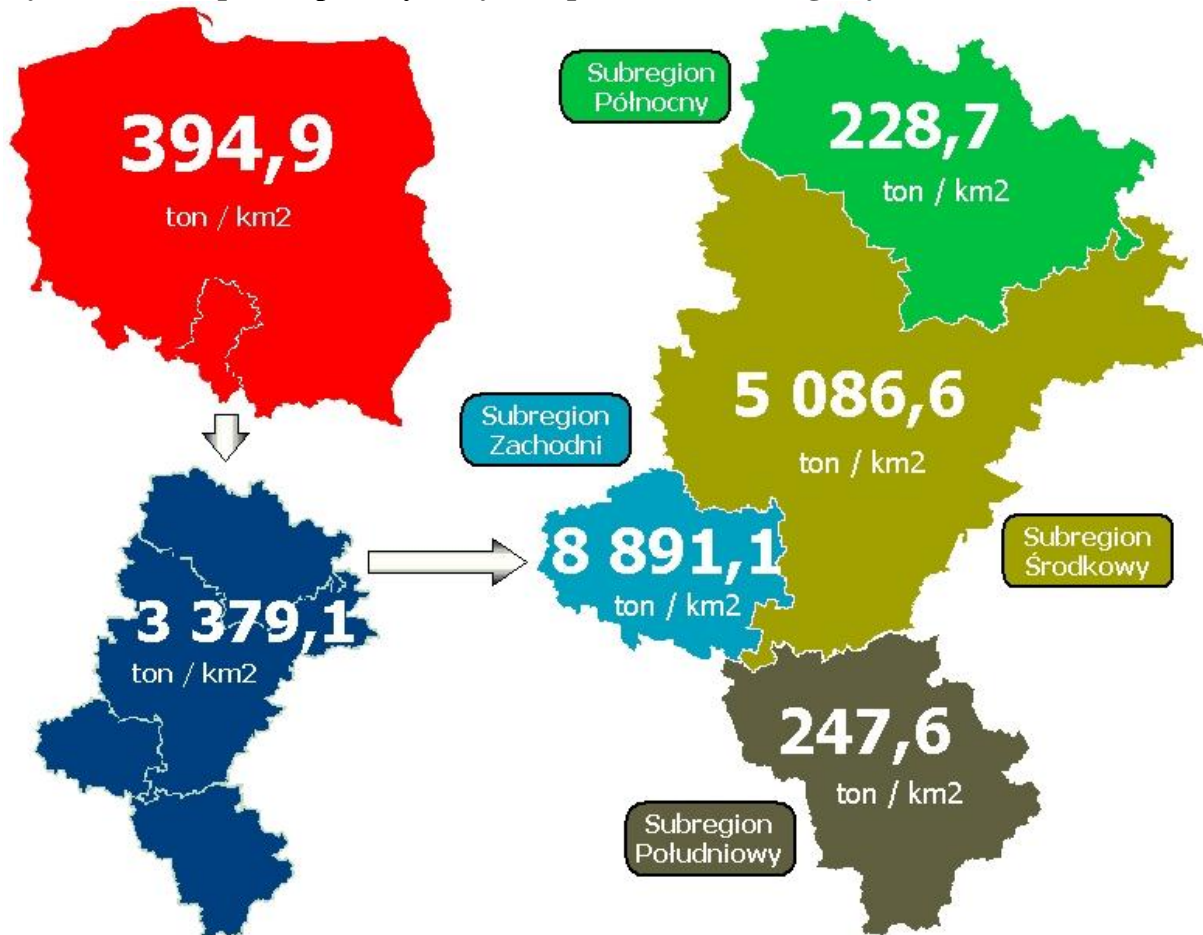

Źródło: opracowanie własne na podstawie danych Raportu Monitoringowego

Wykres 19: Powierzchnia składowania odpadów (niezrekultywowanych) w województwie śląskim.

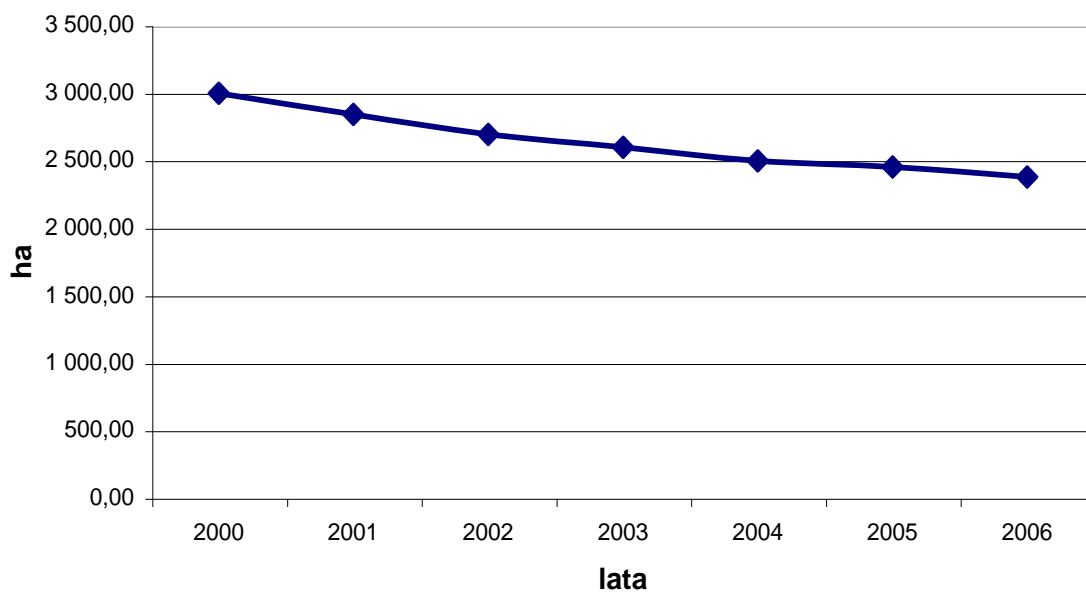

Źródło: Opracowanie własne na podstawie Banku Danych Regionalnych, GUS.

Tabela:22 Gospodarka w województwie śląskim w 2006 roku na tle kraju ogółem.

| Wyszczególnienie | Województwo | Polska |
|---|-------------|-----------|
| Zakłady przemysłowe wytwarzające odpady (zakład) | 251 | 1.686 |
| Odpady wytworzone w ciągu roku (z wyłączeniem odpadów komunalnych; tys. ton) | 41.678,1 | 123 463,4 |
| w tym: | | |
| wykorzystane (poddane odzyskowi) (%) | 89,03 | 77 |
| unieszkodliwione (%) | 6,0 | 19,3 |
| w tym: | | |
| • składowane | 5,0 | 15,2 |
| • magazynowane | 5,0 | 3,9 |
| Odpady wytworzone w ciągu roku (z wyłączeniem odpadów komunalnych; tys. ton) | | |
| • na 1 km ² | 3 379,1 | 394,9 |
| Zorganizowane składowiska odpadów komunalnych | | |
| • składowiska czynne | 35 | 1.008 |
| • powierzchnia składowisk czynnych (w ha) | 147,1 | 3.309,5 |
| Odpady komunalne zebrane przez zakłady oczyszczania w ciągu roku (tys. ton): | | |
| w tym: | 1.380,1 | 9.876,6 |
| • unieszkodliwione w spalarniach i kompostowniach (tys. ton) | 56,6 | 342,4 |
| • wywiezione płynne (dam ³) | 1169,0 | 18573,3 |
| • na 1 mieszkańca w kg | 295,1 | 259,0 |
| Odpady – wskaźniki: | | |
| • udział odpadów składowanych w ilości odpadów wytworzonych w ciągu roku (%) | 5,0 | 15,2 |
| • udział odpadów poddanych odzyskowi w ilości odpadów wytworzonych w ciągu roku | 89,0 | 76,8 |

Źródło: Rocznik Statystyczny Województw, GUS Warszawa 2007, Rocznik Statystyczny „Ochrona Środowiska”, GUS Warszawa 2007, Bank Danych Regionalnych, Dane za 2006 rok.

Odpady niebezpieczne wytworzone w 2006 roku stanowiły 0,5% wszystkich odpadów przemysłowych. Ponad 88% tych odpadów wytworzyło 9 zakładów: HMN „Szopienice” SA w Katowicach, Huta Cynku „Miasteczko Śląskie” SA w Miasteczku Śląskim, Koksownia „Przyjaźń” Sp. z o. o. w Dąbrowie Górniczej, Baterpol Sp. z o. o. w Katowicach, „Orzeł Biały” SA w Bytomiu, Zakład Galwaniczny „Łabędy” Sp. z o. o. w Gliwicach, FIAT – GM Powertrain Polska A Sp. z o. o. w Bielsku-Białej, Sarpi Dąbrowa Górnicza Sp. z o. o. w Dąbrowie Górniczej, WRJ Serwis Sp. z o. o. Ciągarnia Rur w Siemianowicach Śląskich.⁶

Silnie zurbanizowany, z nadmierną koncentracją przemysłu, obszar województwa śląskiego rodzi wiele problemów w zakresie odprowadzania i oczyszczania ścieków. Niezbyt bogate zasoby wód powierzchniowych województwa (region leży na dziale wodnym między Wisłą i Odrą oraz w obszarze sztucznego deficytu wody wywołanego nadmierną i długotrwałą eksploatacją zasobów dla celów komunalnych i przemysłowych), pogarszane są przez wysokie zanieczyszczenia wód. Największe zagrożenia ekologiczne w województwie śląskim

⁶ Ochrona środowiska 2007, GUS Warszawa 2007.

dotyczą wód powierzchniowych.

Tabela 23: Gospodarka ściekami w województwie śląskim w 2006 roku na tle kraju ogółem

| Wyszczególnienie | Województwo | Polska |
|--|-------------|---------|
| Odprowadzane ścieki przemysłowe i komunalne do wód powierzchniowych lub ziemi (hm ³) | 366,8 | 9.726 |
| • odprowadzane bezpośrednio z zakładów | 209,2 | 8.460,1 |
| w tym: wody chłodnicze | 4,7 | 7.597,5 |
| • odprowadzane siecią kanalizacyjną | 157,6 | 1.265,2 |
| Ścieki wymagające oczyszczenia (hm ³) | 362,1 | 2.127,7 |
| Ścieki oczyszczone (hm ³) | 311,5 | 1.960,4 |
| Ścieki nieoczyszczone (hm ³) | 50,6 | 167,4 |
| Ścieki przemysłowe i komunalne nieczyszczone na 1 km ² (dam ³) | 4,1 | 0,5 |
| Odsetek ścieków wymagających oczyszczenia (%) | 98,7 | 22 |
| Ścieki przemysłowe i komunalne oczyszczane w % wymagających oczyszczenia (%) | 86,0 | 92,13 |
| Oczyszczalnie ścieków (obiekt) | | |
| • komunalne | 225 | 2.999 |
| • przemysłowe | 188 | 1.255 |
| Ludność obsługiwana przez oczyszczalnie ścieków (%) | 68,3 | 61,4 |
| • miasto | 80,7 | 86,2 |

Źródło: Rocznik Statystyczny Województw, GUS Warszawa 2007, Rocznik Statystyczny „Ochrona Środowiska”, GUS Warszawa 2007, Bank Danych Regionalnych, Dane za 2006 rok.

W roku 2006 zużycie wody wynosiło 442,1 hm³, co jest wartością o 3% większą w stosunku do roku poprzedniego, z czego ponad 48% przeznaczono na potrzeby komunalne, ponad 33% na potrzeby przemysłu (najwięcej energetyki, górnictwa i produkcji metali) a ponad 18% na potrzeby rolnictwa i leśnictwa.

Ze względu na przemysłowy charakter województwa oraz wysoką gęstość zaludnienia region zajmuje pierwsze miejsce w kraju pod względem ilości wytwarzanych ścieków przemysłowych i komunalnych. Głównymi przyczynami zanieczyszczenia wód powierzchniowych są: nieoczyszczone i niedostatecznie oczyszczone ścieki komunalne, ścieki z zakładów przemysłowych, zasolone wody dołowe z odwadniania zakładów górniczych, spływy obszarowe. Do wód powierzchniowych i ziemi województwa śląskiego wprowadza się rocznie 366,8 hm³ ścieków przemysłowych i komunalnych, z tego 57% ścieków przemysłowych (w tym 1,3% to wody chłodnicze – umownie czyste) i 43% ścieków komunalnych. Mimo, iż wielkość odprowadzanych ścieków jest większa niż w roku 2005, z perspektywy roku 1999 ilość wytworzonych ścieków wymagających oczyszczenia zmniejszyła się aż o 28%.

Prowadzony monitoring wód powierzchniowych w województwie śląskim wykazał nieznaczną poprawę jakości wód, szczególnie w zlewni Wisły. Wody dobrej (II klasa) i zadowalającej (III klasa) jakości w zlewni Wisły stanowiły w 2006 roku 44%, zaś w zlewni Odry – 21 %. Z kolei wody niezadowalającej (IV klasa) oraz złej (V klasa) jakości stanowiły w zlewni Wisły odpowiednio: 23% i 33%, natomiast w zlewni Odry: 44% oraz 35%. Podobnie jak w przypadku wód powierzchniowych nieznaczna poprawa nastąpiła w zakresie wód podziemnych. Generalnie w stosunku do roku poprzedniego zmniejszył się udział wód

jakości niezadowalającej jednakże przy nie zmienionym poziomie wód złej jakości.⁷

Odprowadzane ścieki z województwa stanowią 3,8% ogólnej ilości ścieków kraju (w tym 12,4% krajowych ścieków komunalnych i 2,5% krajowych ścieków przemysłowych). Niewielki w stosunku do produkcji udział ścieków przemysłowych jest wynikiem powszechnego stosowania w przemyśle obiegów zamkniętych. (zastanowić się czy zostawiamy)

Poprawę zaopatrzenia regionu w wodę upatruje się w zmniejszeniu poboru wody z ujęć wód podziemnych przez przemysł oraz w zwiększeniu pojemności zbiorników retencyjnych.

Woda w województwie śląskim charakteryzuje się niską jakością. Zanieczyszczenia powietrza, nieodpowiednie składowanie odpadów, wyłukiwane z pól nawozy i chemiczne środki ochrony oraz zrzuty ścieków komunalnych i przemysłowych do zbiorników i cieków wodnych prowadzą do sytuacji, w której jedynie niewielka część wód nadaje się do gospodarczego wykorzystania.

Na terenie województwa znajdują się uciążliwe źródła hałasu. Stałe zwiększanie się poziomu i zasięgu hałasu wynika z postępującej urbanizacji i rozwoju komunikacji. Głównymi sprawcami uciążliwości akustycznej dla środowiska zewnętrznego jest przede wszystkim ruch drogowy, kolejowy lotniczy oraz działalność prowadzona na terenie obiektów przemysłowych.

Opublikowana 10 stycznia 2007 r. przez Komisję Europejską seria dokumentów, tzw. „Pakiet energetyczny”, zawiera nowe zadania dla Wspólnoty i państw członkowskich w dziedzinie zaopatrzenia w energię. Pakiet jest wynikiem prac Komisji sygnalizowanych wcześniej w Zielonej Księdze "Europejska strategia na rzecz zrównoważonej, konkurencyjnej i bezpiecznej energii". Pakiet ten jest podstawą nowej polityki energetycznej Unii Europejskiej, w ramach której podjęte będą stosowne działania legislacyjne i administracyjne.

Komisja proponuje również, aby ustanowić nowy cel obowiązujący dla Unii Europejskiej, a mianowicie osiągnięcie do 2020 r. 20 % udziału energii odnawialnej w całkowitym zużyciu energii oraz co najmniej 10 % udziału biopaliw w całkowitym ich zużyciu w transporcie. Ten cel obligatoryjny dla Unii Europejskiej może być w przypadku niektórych krajów członkowskich (Polski również) trudny, a nawet niemożliwy do spełnienia.

Wykorzystanie odnawialnych źródeł energii znakomicie wpisuje się w zasadę zrównoważonego rozwoju, poprzez ograniczenie zużycia zasobów paliw konwencjonalnych oraz ograniczenie ilości zanieczyszczeń emitowanych do atmosfery.

Możliwość wykorzystania tych źródeł jest jednak silnie ograniczona lokalnymi uwarunkowaniami środowiskowymi. Zasoby (np. energii geotermalnej, wodnej, wiatrowej itp.) są rozlokowane bardzo nierównomiernie, zarówno w skali globalnej jak i krajowej a nawet regionalnej.

Aktualnie w Polsce największy udział w bilansie energii wytwarzanej ze źródeł odnawialnych ma duża energetyka wodna oraz energia pochodząca ze spalania biomasy, a w ostatnich kilku latach rośnie udział energii wiatrowej (na obszarach o najkorzystniejszych warunkach wiatrowych). Przewiduje się, że w niedalekiej przyszłości nastąpi rozwój technologii biogazowych (tzw. biogaz wysypiskowy i biogaz rolniczy). Szczególnie preferowanym kierunkiem, w opinii ekspertów, jest rozwój tzw. energetyki rozproszonej, nastawionej na skojarzone wytwarzanie energii elektrycznej i ciepła w małych, lokalnych instalacjach, wykorzystujących lokalne, odnawialne źródła energii.

Województwo śląskie zaliczyć można do średnio, w skali kraju, wyposażonych w zasoby (tzw. potencjał) energii odnawialnej. Najważniejszym źródłem jest biomasa odpadowa i

⁷ Ochrona środowiska 2007, GUS Warszawa 2007.

pochodząca, jeszcze w niewielkim procencie, z upraw roślin przeznaczonych na surowce energetyczne. Dominującą technologią jest spalanie biomasy w dużych jednostkach energetyki zawodowej, natomiast pożądaną – wykorzystanie biomasy w lokalnych, rozproszonych źródłach energii. Za kierunek przyszłościowy uważane są technologie biogazowe.

Działania podejmowane przez Samorząd Województwa Śląskiego, których istotnym elementem jest uchwalony w 2007 roku *Program wykorzystania odnawialnych źródeł energii na terenach nieprzemysłowych województwa śląskiego*, ukierunkowane są na wspomaganie wykorzystania źródeł odnawialnych w systemach rozproszonych.

II. NOWE PROGRAMY BĄDŹ STRATEGIE SZCZEGÓŁOWE

1.

Wydział zgłaszający:

- Wydział Europejskiego Funduszu Społecznego
- Wojewódzki Urząd Pracy

1.Nazwa dokumentu:

Program Operacyjny Kapitał Ludzki 2007-2013

2.Data przyjęcia dokumentu:

28 września 2007 r. Komisja Europejska wydała decyzję w sprawie przyjęcia w ramach pomocy wspólnotowej programu operacyjnego Europejskiego Funduszu Społecznego objętego celem „konwergencja” w regionach w Polsce w okresie programowania od 1 stycznia 2007 roku do 31 grudnia 2013 roku.

3.Charakterystyka dokumentu:

Zgodnie z Narodowymi Strategicznymi Ramami Odniesienia całość interwencji Europejskiego Funduszu Społecznego w Polsce na lata 2007-2013 została ujęta w ramach Programu Operacyjnego Kapitał Ludzki, którego głównym celem jest umożliwienie pełnego wykorzystania potencjału zasobów ludzkich poprzez wzrost zatrudnienia i potencjału adaptacyjnego przedsiębiorstw i ich pracowników, podniesienie poziomu wykształcenia społeczeństwa, zmniejszenie obszarów wykluczenia społecznego oraz wsparcie struktur administracyjnych państwa. Program wpisuje się również w cele odnowionej Strategii Lizbońskiej, zgodnie z którą wzrost zatrudnienia poprzez rozwój kapitału ludzkiego i społecznego stanowi istotny czynnik przyczyniający się do pełniejszego wykorzystania zasobów pracy oraz wspierający wzrost konkurencyjności gospodarki. Działania wspierające rozwój zasobów ludzkich w kontekście podnoszenia konkurencyjności gospodarki powinny koncentrować się wokół następujących zagadnień:

- efektywniejszego wykorzystania zasobów pracy;
- zwiększania elastyczności rynku pracy i adaptacyjności pracowników;
- zwiększenia poziomu spójności społecznej;
- budowy społeczeństwa opartego na wiedzy poprzez rozwój wykształcenia i kwalifikacji;
- poprawy efektywności zarządzania w administracji publicznej oraz jakości świadczonych usług publicznych;
- rozwoju opieki zdrowotnej jako czynnika determinującego jakość zasobów pracy.

W ramach Programu ok. 60% alokowanych środków jest przeznaczona na wsparcie dla regionów, ok. 40 % na wsparcie struktur na poziomie centralnym.

POKL 2007-2013 składa się z dziewięciu priorytetów merytorycznych realizowanych centralnie i regionalnie oraz priorytetu X Pomoc techniczna, są to:

Priorytet I: Zatrudnienie i integracja społeczna

Priorytet II: Rozwój zasobów ludzkich i potencjału adaptacyjnego przedsiębiorstw oraz poprawa stanu zdrowia osób pracujących

Priorytet III: Wysoka jakość systemu oświaty

Priorytet IV: Szkolnictwo wyższe i nauka

Priorytet V: Dobre rządzenie

Priorytet VI: Rynek pracy otwarty dla wszystkich

Priorytet VII: Promocja integracji społecznej

Priorytet VIII: Regionalne kadry gospodarki

Priorytet IX: Rozwój wykształcenia i kompetencji w regionach

Priorytety I-V będą wdrażane centralnie, natomiast wdrażanie pozostałych będzie odbywało się w regionach. Instytucja odpowiedzialną za zarządzanie realizacją priorytetów VI-IX jest Województwo Śląskie, pełniące w ramach komponentu regionalnego PO KL funkcję Instytucji Pośredniczącej.

Zarząd Województwa Śląskiego ustanowił Wydział Europejskiego Funduszu Społecznego Urzędu Marszałkowskiego Województwa Śląskiego Instytucją Pośredniczącą w zarządzaniu komponentem regionalnym Programu Operacyjnego Kapitał Ludzki 2007-2013. Wydział EFS jest odpowiedzialny za wdrażanie następujących działań:

- 7.1 Rozwój i upowszechnianie aktywnej integracji;
- 7.2 Przeciwdziałanie wykluczeniu i wzmocnienie sektora ekonomii społecznej;
- 7.3 Inicjatywy lokalne na rzecz aktywnej integracji;
- 8.2 Transfer wiedzy;
- 9.1 Wyrównywanie szans edukacyjnych i zapewnienie wysokiej jakości usług edukacyjnych świadczonych w systemie oświaty;
- 9.2 Podniesienie atrakcyjności i jakości szkolnictwa zawodowego;
- 9.4 Wysoko kwalifikowane kadry systemu oświaty;
- 9.5 Oddolne inicjatywy na obszarach wiejskich.

W ramach komponentu regionalnego Programu Operacyjnego Kapitał Ludzki 2007-2013 Zarząd Województwa powołał jako Instytucję Pośredniczącą II stopnia (Instytucję Wdrażającą) Wojewódzki Urząd Pracy w Katowicach, który odpowiedzialny będzie za wdrażanie następujących działań:

- 6.1 Poprawa dostępu do zatrudnienia oraz wspieranie aktywności zawodowej w regionie;
- 6.2 Wsparcie oraz promocja przedsiębiorczości i samo zatrudnienia;
- 6.3 Inicjatywy lokalne na rzecz podnoszenia poziomu aktywności zawodowej na obszarach wiejskich;
- 8.1 Rozwój pracowników i przedsiębiorstw w regionie;
- 9.3 Upowszechnianie kształcenia ustawicznego w regionie

4. Charakterystyka spójności między celami POKL 2007-2013 a Strategią Rozwoju Województwa Śląskiego na lata 2000-2020

| | | <i>CELE STRATEGII ROZWOJU WOJEWÓDZTWA ŚLĄSKIEGO NA LATA 2000-2020</i> | | | |
|--|---|--|---|---|--|
| | | <i>CEL I.</i> Wzrost wykształcenia mieszkańców oraz ich zdolności adaptacyjnych do zmian społecznych i gospodarczych w poczuciu bezpieczeństwa społecznego i publicznego. | <i>CEL II.</i> Rozbudowa oraz unowocześnienie systemów infrastruktury technicznej. | <i>CEL III.</i> Wzrost innowacyjności i konkurencyjności gospodarki. | <i>CEL IV.</i> Poprawa jakości środowiska naturalnego i kulturowego oraz zwiększenie atrakcyjności przestrzeni. |
| CELE PROGRAMU OPERACYJNEGO KAPITAŁ LUDZKI | <i>Cel 1</i> Podniesienie poziomu aktywności zawodowej oraz zdolności zatrudnienia osób bezrobotnych i biernych zawodowo. | X | | X | |
| | <i>Cel 2</i> Upowszechnienie edukacji społeczeństwa zwiększenie jakości usług edukacyjnych i ich powiązanie z potrzebami gospodarki. | X | | X | |
| | <i>Cel 3</i> Poprawa zdolności adaptacyjnych pracowników i przedsiębiorstw do zmian zachodzących w gospodarce . | | | X | |
| | <i>Cel 4</i> Zmniejszenie obszarów wykluczenia społecznego. | X | | | |

5. Charakterystyka spójności PO KL z działaniami Strategii:

Poniższe cele szczegółowe PO KL są spójne ze Strategią Rozwoju Województwa Śląskiego 2000-2020 w obszarze Celu I oraz Celu III.

Cel 1 PO KL - dotyczy poprawy jakości kapitału ludzkiego poprzez zwiększanie potencjału zatrudnieniowego oraz aktywności zawodowej osób bezrobotnych i biernych zawodowo a zarazem poprawę jakości usług świadczonych przez instytucje rynku pracy odpowiada

Celowi I *Strategii* pod względem wzrostu poziomu wykształcenia i zdolności adaptacyjnych mieszkańców;

Cel 2 PO KL - dotyczy wzmocnienia dostępności usług edukacyjnych na każdym z poziomu kształcenia oraz poprawę jakości edukacji i szkoleń i jest zbieżny z Celem I *Strategii* w zakresie wzrostu wykształcenia mieszkańców;

Cel 3 PO KL - dotyczy wzmocnienia przedsiębiorstw i ich pracowników w zakresie zdolności adaptacyjnych do zmian społeczno-gospodarczych związanych z procesami globalizacyjnymi i restrukturyzacyjnymi, wzmocnienie konkurencyjności gospodarki, jest spójny z Celem III *Strategii* w zakresie wzmocnienia konkurencyjności gospodarki;

Cel 4 PO KL - dotyczy wzmocnienia spójności społecznej poprzez dostarczanie niezbędnych usług społecznych wspierających dostęp do zatrudnienia osób wykluczonych z rynku pracy bądź zagrożonych wykluczeniem – odpowiada Celowi I *Strategii* w odniesieniu do obszaru adaptacyjności mieszkańców względem zmian społecznych i gospodarczych w poczuciu bezpieczeństwa społecznego i publicznego.

6. Źródła finansowania programu/strategii

Program Operacyjny Kapitał Ludzki jest programem monofunduszowym – głównym źródłem finansowania PO KL jest Europejski Fundusz Społeczny. Poziom finansowania z Unii wynosi 85%, 15 % pochodzą będzie ze źródeł krajowych. Środki na realizację Programu przekazywane są w formie dotacji rozwojowej.

Wydział zgłaszający:
Wydział Rozwoju Regionalnego

1. Nazwa dokumentu:
Regionalny Program Operacyjny Województwa Śląskiego na lata 2007-2013

2. Data przyjęcia dokumentu:
Dokument przyjęty dnia 4 września 2007 r. przez Komisję Europejską.

3. Charakterystyka dokumentu:
Regionalny Program Operacyjny Województwa Śląskiego na lata 2007-2013 (RPO WSL) stanowi element systemu wdrażania Narodowych Strategicznych Ram Odniesienia, które stanowią plan wykorzystania w Polsce funduszy strukturalnych UE w latach 2007-2013. Alokacja na województwo śląskie w ramach RPO WSL to 1 712,98 mln euro wkładu UE a całkowite przewidywane środki (UE + publiczny i prywatny wkład krajowy) zaangażowane w realizację programu wynoszą 2 016,7 mln euro.

RPO WSL jest największym instrumentem prowadzenia polityki rozwoju w regionie i był konstruowany tak, aby przy ograniczeniach wynikających z regulacji unijnych oraz krajowych w jak największym stopniu służyć realizacji *Strategii Rozwoju Województwa*. Struktura RPO WSL składa się z dziewięciu priorytetów, z których każdy realizuje jeden cel tj.:

Priorytet I. Badania i rozwój technologiczny (B+R); innowacje i przedsiębiorczość.

Działanie 1.1. Wzmocnienie atrakcyjności inwestycyjnej regionu.

Poddziałanie:

1.1.1. Infrastruktura rozwoju gospodarczego.

1.1.2. Promocja inwestycyjna.

Działanie 1.2 Mikroprzedsiębiorstwa i MŚP.

Poddziałanie:

1.2.1. Mikroprzedsiębiorstwa.

1.2.2. Małe i Średnie Przedsiębiorstwa.

1.2.3. Innowacje w mikroprzedsiębiorstwach i MŚP.

Działanie 1.3. Transfer technologii i innowacji.

Priorytet II. Społeczeństwo informacyjne.

Działanie 2.1. Infrastruktura społeczeństwa informacyjnego.

Działanie 2.2. Rozwój elektronicznych usług publicznych.

Priorytet III. Turystyka.

Działanie 3.1. Infrastruktura zaplecza turystycznego.

Poddziałanie:

3.1.1. – Infrastruktura zaplecza turystycznego/przedsiębiorstwa.

3.1.2. – Infrastruktura zaplecza turystycznego/ podmioty publiczne.

Działanie 3.2. Infrastruktura okołoturystyczna.

Poddziałanie:

3.2.1 – Infrastruktura okołoturystyczna/przedsiębiorstwa.

3.2.2 – Infrastruktura okołoturystyczna/podmioty publiczne.

Działania 3.3. Systemy informacji turystycznej.

Działanie 3.4. Promocja turystyki.

Priorytet IV. Kultura.

Działanie 4.1. Infrastruktura kultury.

Działania 4.2. Systemy informacji kulturalnej.

Działania 4.3. Promocja kultury.

Priorytet V. Środowisko.

Działania 5.1. Gospodarka wodno-ściekowa.

Działania 5.2. Gospodarka odpadami.

Działania 5.3. Czyste powietrze i odnawialne źródła energii.

Działania 5.4. Zarządzanie środowiskiem.

Działania 5.5. Dziedzictwo przyrodnicze.

Priorytet VI. Zrównoważony rozwój miast.

Działania 6.1. Wzmacnianie regionalnych ośrodków wzrostu.

Działania 6.2. Rewitalizacja obszarów zdegradowanych

Poddziałanie:

6.2.1 – Rewitalizacja – „duże miasta”

6.2.2 – Rewitalizacja – „małe miasta”

Priorytet VII Transport.

Działania 7.1. Modernizacja i rozbudowa sieci drogowej.

Poddziałanie:

7.1.1. Modernizacja i rozbudowa kluczowych elementów sieci drogowych.

7.1.2. Modernizacja i rozbudowa infrastruktury uzupełniającej kluczową sieć drogową.

Działania 7.2. Transport publiczny.

Priorytet VIII Infrastruktura edukacyjna.

Działania 8.1. Infrastruktura szkolnictwa wyższego.

Działania 8.2. Infrastruktura placówek oświaty.

Działania 8.3. Infrastruktura kształcenia ustawicznego.

Priorytet IX Zdrowie i rekreacja.

Działania 9.1. Infrastruktura lecznictwa zamkniętego.

Działania 9.2. Infrastruktura lecznictwa otwartego.

Działania 9.3. Lokalna infrastruktura sportowa.

Priorytet X. Pomoc techniczna.

Działania 10.1. Wsparcie procesu zarządzania i wdrażania.

Działania 10.2. Działania informacyjne i promocyjne.

W uszczegółowieniu RPO WSL priorytety są podzielone na działania w ramach, których ogłaszane będą konkursy dla beneficjentów. Dodatkowo w ramach RPO WSL poza konkursami realizowane będą tzw. „projekty kluczowe”, uznane za niezbędne dla realizacji *Strategii Rozwoju Województwa* oraz programy subregionalne – instrumenty pozwalające przekazać część decyzji odnośnie wyboru istotnych z lokalnego punktu widzenia inwestycji na poziom subregionów.

4. Charakterystyka spójności między celami RPO WSL 2007-2013 a Strategią Rozwoju Województwa Śląskiego na lata 2000-2020

| | | CELE STRATEGII ROZWOJU WOJEWÓDZTWA ŚLĄSKIEGO NA LATA 2000-2020 | | | |
|--|--|--|---|---|--|
| | | CEL I. Wzrost wykształcenia mieszkańców oraz ich zdolności adaptacyjnych do zmian społecznych i gospodarczych w poczuciu bezpieczeństwa społecznego i publicznego. | CEL II. Rozbudowa oraz unowocześnienie systemów infrastruktury technicznej. | CEL III. Wzrost innowacyjności i konkurencyjności gospodarki. | CEL IV. Poprawa jakości środowiska naturalnego i kulturowego oraz zwiększenie atrakcyjności przestrzeni. |
| CELE WSKAZANEGO PROGRAMU, STRATEGII | Cel 1 Wzrost konkurencyjności regionalnej gospodarki opartej na wiedzy | | | X | X |
| | Cel 2 Stworzenia warunków do rozwoju społeczeństwa informacyjnego w regionie | | X | | |
| | Cel 3 Wzrost konkurencyjności turystycznej regionu | | | X | |
| | Cel 4 Wzrost znaczenia kultury jako czynnika rozwoju społeczno-gospodarczego | X | | | |
| | Cel 5 Ochrona oraz poprawa jakości środowiska | | X | | X |
| | Cel 6 Wzrost konkurencyjności przestrzeni miejskiej województwa | | | | X |
| | Cel 7 Ukształtowanie efektywnego i zintegrowanego systemu transportowego | | X | | |

| | | | | | |
|--|---|---|--|--|--|
| | Cel 8 Stworzenie warunków do rozwoju społeczeństwa o wysokich kwalifikacjach zawodowych, poszukiwanych na rynku pracy | X | | | |
| | Cel 9 Poprawa stanu zdrowia mieszkańców regionu | X | | | |

5. Charakterystyka spójności między kierunkami działań ze Strategii Rozwoju Województwa Śląskiego na lata 2000 – 2020 a przygotowywanym programem.

Regionalny Program Operacyjny Województwa Śląskiego na lata 2007-2013 projektowany był jako instrument wdrażania *Strategii Rozwoju Regionalnego Województwa Śląskiego*, dlatego spójności dokumentów jest znacząca. Z kierunków działań zidentyfikowanych w Strategii, RPO WSL nie służy finansowaniu jedynie tych, których wsparcia nie dopuszczają regulacje UE. Dotyczy to:

CEL III Wzrost innowacyjności i konkurencyjności gospodarki.

Kierunek działań:

- 4. Modernizacja sektora rolno – spożywczego i rozwijanie działalności pozarolniczej.
- 6. Wspieranie procesów poprawy efektywności i adaptacji rynkowej tradycyjnych gałęzi przemysłu.

CEL IV Poprawa jakości środowiska naturalnego i kulturowego oraz zwiększenie atrakcyjności przestrzeni.

Kierunek działań:

- 4. Kształtowanie ośrodków wiejskich.

6. Źródła finansowania programu/strategii (wskazać czy program/strategia posiada własny budżet czy wskazuje potencjalne źródła finansowania)

Regionalny Program Operacyjny Województwa Śląskiego na lata 2007 – 2013 finansowany jest przez:

- Europejski Fundusz Rozwoju Regionalnego (1 712,98 mln Euro),
- Budżet państwa (303,71 mln Euro).

Wydział zgłaszający:**Wydział Rozwoju Regionalnego****1. Nazwa dokumentu:**

Program Operacyjny Współpracy Transgranicznej Rzeczpospolita Polska – Republika Słowacka 2007-2013

2. Data przyjęcia dokumentu:

20.12.2007 r.

3. Charakterystyka dokumentu:

Głównym celem Programu jest intensyfikacja opartej na partnerstwie współpracy polsko-słowackiej, która sprzyjać będzie trwałemu rozwojowi obszaru pogranicza. W ramach Programu wspierane są następujące osie priorytetowe:

- Oś priorytetowa I: Rozwój infrastruktury transgranicznej

Temat 1: Infrastruktura komunikacyjna i transportowa

Temat 2: Infrastruktura ochrony środowiska

- Oś priorytetowa II: Rozwój społeczno-gospodarczy

Temat 1: Rozwój współpracy transgranicznej w zakresie turystyki

Temat 2: Ochrona dziedzictwa kulturowego i przyrodniczego

Temat 3: Projekty sieciowe

- Oś priorytetowa III: Wsparcie inicjatyw lokalnych (mikroprojekty)**- Oś priorytetowa IV: Pomoc techniczna**

Obszar wsparcia programu obejmuje następujące jednostki terytorialne NUTS III i NUTS IV:

- po polskiej stronie granicy – NUTS III (podregiony): bielsko-bialski, nowosądecki, krośnieńsko-przemyski oraz NUTS IV powiaty: oświęcimski, pszczyński, rzeszowski oraz powiat grodzki Rzeszów

- po słowackiej stronie granicy – NUTS III (regiony): Kraj Żyliński oraz Kraj Proszowski.

4. Charakterystyka spójności między celami rozwoju wynikającymi z danego dokumentu, a Strategią Rozwoju Województwa Śląskiego na lata 2000 – 2020.

| | | CELE STRATEGII ROZWOJU WOJEWÓDZTWA ŚLĄSKIEGO NA LATA 2000-2020 | | | |
|---|--|--|---|---|--|
| | | CEL I. Wzrost wykształcenia mieszkańców oraz ich zdolności adaptacyjnych do zmian społecznych i gospodarczych w poczuciu bezpieczeństwa społecznego i publicznego. | CEL II. Rozbudowa oraz unowocześnienie systemów infrastruktury technicznej. | CEL III. Wzrost innowacyjności i konkurencyjności gospodarki. | CEL IV. Poprawa jakości środowiska naturalnego i kulturowego oraz zwiększenie atrakcyjności przestrzeni. |
| CELE Programu Operacyjnego Współpracy Transgranicznej Rzeczpospolita Polska-Republika Słowacka 2007-2013 | Cel główny osi priorytetowej I Rozwój polsko-słowackiej współpracy partnerskiej w zakresie poprawy stanu infrastruktury transgranicznej ukierunkowanej na integrację przestrzenną, bezpieczeństwo, zwiększenie dostępności komunikacyjnej i atrakcyjności regionu dla mieszkańców, inwestorów i turystów | x | x | | x |
| | Cel główny osi priorytetowej II Promowanie polsko-słowackiej współpracy partnerskiej dla zrównoważonego społeczno-gospodarczego, środowiskowego i kulturalnego rozwoju terenów przygranicznych Polski i Republiki Słowackiej | x | x | x | x |
| | Cel główny osi priorytetowej III Promowanie inicjatyw lokalnych i nawiązywanie kontaktów transgranicznych poprzez realizację mikroprojektów opartych na działaniach „ludzie dla ludzi” | x | | | x |
| | | | | | |

5. Charakterystyka spójności między kierunkami działań ze Strategii Rozwoju Województwa Śląskiego na lata 2000 – 2020 a programem:

Program Operacyjny Współpracy Transgranicznej Rzeczpospolita Polska – Republika Słowacka 2007-2013 spójny jest ze *Strategią Rozwoju Województwa Śląskiego na lata 2000-2020* w następujących celach:

CEL I *Wzrost wykształcenia mieszkańców oraz ich zdolności adaptacyjnych do zmian społecznych i gospodarczych w poczuciu bezpieczeństwa społecznego i publicznego.*

Kierunek działań:

- 1: Poprawa jakości i dostępności szkolnictwa oraz jego dostosowanie do aktualnych i prognozowanych potrzeb rynku pracy.
- 2: Rozszerzenie skali i zasięgu przekwalifikowań zawodowych i kształcenia ustawicznego.
- 3: Zwiększenie uczestnictwa mieszkańców w kulturze i wzmocnienie środowisk twórczych.
- 4: Upowszechnienie wśród społeczeństwa aktywnego stylu życia.
- 8: Zapewnienie bezpieczeństwa publicznego i przeciwdziałanie dezorganizacji i patologii społecznej.

CEL II *Rozbudowa oraz unowocześnienie systemów infrastruktury technicznej.*

Kierunek działań:

- 1: Optymalizacja i integracja systemu transportowego.
- 2: Rozbudowa i unowocześnienie systemów energetycznych.
- 3: Rozwój informatyki i telekomunikacji.
- 4: Rozbudowa i modernizacja infrastruktury komunalnej.

CEL III *Wzrost innowacyjności i konkurencyjności gospodarki.*

Kierunek działań:

- 1: Tworzenie warunków do rozwoju małych i średnich przedsiębiorstw.
- 2: Wspieranie sektora B+R i wdrożeń nowych technologii.
- 3: Podnoszenie atrakcyjności inwestycyjnej regionu.
- 4: Modernizacja sektora rolno-spożywczego i rozwijanie działalności pozarolniczej.
- 5: Zwiększenie atrakcyjności turystycznej regionu.

CEL IV *Poprawa jakości środowiska naturalnego i kulturowego oraz zwiększenie atrakcyjności przestrzeni.*

Kierunek działań:

- 4: Kształtowanie ośrodków wiejskich.
- 5: Uporządkowanie i wdrożenie systemu gospodarki odpadami.
- 6: Utworzenie systemu kształtowania i wykorzystania zasobów wodnych.
- 7: Polepszenie jakości powietrza.
- 9: Ukształtowanie regionalnego systemu obszarów chronionych.

6. Źródła finansowania programu

Plan finansowy Programu Operacyjnego Współpracy Transgranicznej Rzeczpospolita Polska – Republika Słowacka 2007 – 2013 wynosi (łącznie alokacja RP i RSk): 185.185.603 EUR.

- dofinansowanie z Europejskiego Funduszu Rozwoju Regionalnego (85%): 157.407.763 EUR
- finansowanie krajowe (15%): 27.777.840 EUR

Wydział zgłaszający:
Wydział Rozwoju Regionalnego

1. Nazwa dokumentu:
**Program Operacyjny Współpracy Transgranicznej Republika Czeska-Rzeczpospolita
Polska 2007-2013**

2. Data przyjęcia dokumentu:
11 grudnia 2007 r.

3. Charakterystyka dokumentu:
Globalnym celem **POWT RCZ - RP 2007 – 2013** jest wspieranie rozwoju społeczno –
gospodarczego obszaru pogranicza polsko–czeskiego, poprzez wzmacnianie jego
konkurencyjności i spójności oraz promowanie partnerskiej współpracy jego mieszkańców.
Cel globalny będzie realizowany poprzez następujące osie priorytetowe:

**1. Wzmacnianie dostępności komunikacyjnej, ochrona środowiska, profilaktyka
zagrożeń.**

Dziedziny wsparcia:

- 1.1. Wzmacnianie dostępności komunikacyjnej.
- 1.2. Ochrona środowiska.
- 1.3. Profilaktyka zagrożeń.

2. Poprawa warunków rozwoju przedsiębiorczości i turystyki.

Dziedziny wsparcia:

- 2.1. Rozwój przedsiębiorczości.
- 2.2. Wspieranie rozwoju turystyki.
- 2.3. Wspieranie współpracy w zakresie edukacji.

3. Wspieranie współpracy społeczności lokalnych.

Dziedziny wsparcia:

- 3.1. Współpraca terytorialna instytucji świadczących usługi publiczne.
- 3.2. Wspieranie przedsięwzięć kulturalnych, rekreacyjno–edukacyjnych oraz inicjatyw społecznych.
- 3.3. Fundusz Mikroprojektów.

4. Pomoc techniczna.

Obszar wsparcia, na którym będą mogły być realizowane wspólne polsko-czeskie projekty został określony na poziomie NUTS III i obejmować będzie po stronie czeskiej Kraje: Liberecki, Kralovehradecki, Pardubicki, Ołomuniecki, Morawskośląski, natomiast po stronie polskiej podregiony: bielsko – bialski, rybnicko – jastrzębski, opolski, jeleniogórsko – wałbrzyski oraz dodatkowo obszar NUTS IV tj. Powiat Pszczyński.

4. Charakterystyka spójności między celami rozwoju wynikającymi z dokumentu, a Strategią Rozwoju Województwa Śląskiego na lata 2000 – 2020.

| | | CELE STRATEGII ROZWOJU WOJEWÓDZTWA ŚLĄSKIEGO NA LATA 2000-2020 | | | |
|---|--|--|---|---|--|
| | | CEL I. Wzrost wykształcenia mieszkańców oraz ich zdolności adaptacyjnych do zmian społecznych i gospodarczych w poczuciu bezpieczeństwa społecznego i publicznego. | CEL II. Rozbudowa oraz unowocześnienie systemów infrastruktury technicznej. | CEL III. Wzrost innowacyjności i konkurencyjności gospodarki. | CEL IV. Poprawa jakości środowiska naturalnego i kulturowego oraz zwiększenie atrakcyjności przestrzeni. |
| Cele Programu Operacyjnego Współpracy Transgranicznej Republika Czeska – Rzeczpospolita Polska 2007 – 2013 | Cel główny osi priorytetowej 1. Poprawa atrakcyjności obszaru pogranicza polsko – czeskiego. | x | x | x | x |
| | Cel główny osi priorytetowej 2. Wzmocnienie rozwoju gospodarczego obszaru pogranicza polsko-czeskiego. | x | x | x | x |
| | Cel główny osi priorytetowej 3. Rozwój współpracy partnerskiej społeczności lokalnych i instytucji obszaru pogranicza. | x | | | x |

5. Charakterystyka spójności między kierunkami działań ze Strategii Rozwoju Województwa Śląskiego na lata 2000 – 2020 a przygotowywanym programem.

Program Operacyjny Współpracy Transgranicznej Republika Czeska – Rzeczpospolita Polska 2007 – 2013 spójny jest ze *Strategią Rozwoju Województwa Śląskiego na lata 2000-2020* w następujących celach:

CEL I *Wzrost wykształcenia mieszkańców oraz ich zdolności adaptacyjnych do zmian społecznych i gospodarczych w poczuciu bezpieczeństwa społecznego i publicznego.*

Kierunek działań:

1: Poprawa jakości i dostępności szkolnictwa oraz jego dostosowanie do aktualnych i prognozowanych potrzeb rynku pracy.

- 2: Rozszerzenie skali i zasięgu przekwalifikowań zawodowych i kształcenia ustawicznego.
- 3: Zwiększenie uczestnictwa mieszkańców w kulturze i wzmocnienie środowisk twórczych.
- 4: Upowszechnienie wśród społeczeństwa aktywnego stylu życia.
- 8: Zapewnienie bezpieczeństwa publicznego i przeciwdziałanie dezorganizacji i patologii społecznej.

CEL II Rozbudowa oraz unowocześnienie systemów infrastruktury technicznej.

Kierunek działań:

- 1: Optymalizacja i integracja systemu transportowego.
- 2: Rozbudowa i unowocześnienie systemów energetycznych.
- 3: Rozwój informatyki i telekomunikacji.
- 4: Rozbudowa i modernizacja infrastruktury komunalnej.

CEL III Wzrost innowacyjności i konkurencyjności gospodarki.

Kierunek działań:

- 1: Tworzenie warunków do rozwoju małych i średnich przedsiębiorstw.
- 2: Wspieranie sektora B+R i wdrożeń nowych technologii.
- 3: Podnoszenie atrakcyjności inwestycyjnej regionu.
- 4: Modernizacja sektora rolno-spożywczego i rozwijanie działalności pozarolniczej.
- 5: Zwiększenie atrakcyjności turystycznej regionu.

CEL IV Poprawa jakości środowiska naturalnego i kulturowego oraz zwiększenie atrakcyjności przestrzeni.

Kierunek działań:

- 4: Kształtowanie ośrodków wiejskich.
- 5: Uporządkowanie i wdrożenie systemu gospodarki odpadami.
- 6: Utworzenie systemu kształtowania i wykorzystania zasobów wodnych.
- 7: Polepszenie jakości powietrza.
- 9: Ukształtowanie regionalnego systemu obszarów chronionych.

6. Źródła finansowania programu

Plan finansowy Programu Operacyjnego Współpracy Transgranicznej Republika Czeska-Rzeczpospolita Polska 2007-2013 wynosi (łącznie alokacja RCz i RP): 258.187.467 EUR

- dofinansowanie z Europejskiego Funduszu Rozwoju Regionalnego (85%): 219.459.344 EUR
- finansowanie krajowe (15%): 38.728.123 EUR

Wydział zgłaszający:**Wydział Rozwoju Regionalnego****1. Nazwa dokumentu:**

Program Regionu Morza Bałtyckiego 2007-2013 (współpraca transnarodowa dla Regionu Morza Bałtyckiego)

2. Data przyjęcia dokumentu:

21 grudnia 2007 r.

3. Charakterystyka dokumentu:

Celem głównym programu jest wzmocnienie spójności terytorialnej, promowanie wewnętrznej integracji oraz poprawa konkurencyjności obszaru Europy Środkowej.

Realizowany on będzie przy następującym strategicznym podejściu:

1. Podnoszenie konkurencyjności obszaru Europy Środkowej poprzez wzmocnianie struktur innowacyjności i dostępności.
2. Poprawa równomiernego i zrównoważonego terytorialnego rozwoju poprzez podniesienie jakości środowiska oraz rozwój atrakcyjnych miast z regionów w obszarze Europy Środkowej.

Cel globalny będzie realizowany poprzez następujące priorytety:

Priorytet 1 Rozwijanie innowacji w całym BSR

Kierunki wsparcia:

1. Zapewnianie wsparcia dla źródeł innowacji.
2. Ułatwianie transferu technologii i rozpowszechniania wiedzy w całym BSR.
3. Zwiększanie możliwości społecznych w generowaniu i absorpcji nowej wiedzy.

Priorytet 2 Wewnętrzna i zewnętrzna dostępność BSR

Kierunki wsparcia:

1. Promowanie działań w zakresie transportu i ICT zwiększających dostępność i zrównoważony wzrost społeczno-gospodarczy.
2. Działania pobudzające dalszą integrację w istniejących transnarodowych strefach rozwoju i tworzenie nowych (mających na celu lepsze wykorzystanie potencjału społeczno-gospodarczego sąsiadujących terytoriów).

Priorytet 3 Zarządzanie Morzem Bałtyckim jako wspólnym zasobem

Kierunki wsparcia:

1. Gospodarka wodna ze szczególnym uwzględnieniem wyzwań powodowanych przez zwiększone działania gospodarcze i zmiany klimatyczne.
2. Ekonomiczne gospodarowanie obszarami pełnomorskimi i zrównoważona eksploatacja zasobów morskich.
3. Zwiększone bezpieczeństwo na morzu.
4. Zintegrowany rozwój obszarów przybrzeżnych i nadmorskich.

Priorytet 4 Atrakcyjne i konkurencyjne miasta i regiony

Kierunki wsparcia:

1. Wzmocnianie rozwoju regionów metropolitalnych, miast i obszarów miejskich jako siły napędowej rozwoju gospodarczego.
2. Strategiczne wsparcie zintegrowanego rozwoju BSR oraz spójności społeczno-gospodarczej i terytorialnej.
3. Wzmocnianie warunków społecznych i wpływów rozwoju miast i regionów.

Priorytet 5 Pomoc Techniczna

Obszar wsparcia, na którym będą mogły być realizowane projekty obejmuje następujące kraje oraz wybrane regiony:

- **kraje:** Dania, Estonia, Finlandia, Łotwa, Litwa, Polska, Szwecja, Białoruś (kraj partnerski), Norwegia (kraj partnerski)

- **wybrane regiony:**

- Niemcy: Berlin, Brandenburgia, Brema, Hamburg, Meklenburgia-Vorpommern, Schleswig-Holstein, Dolna Saksonia (tylko region NUTS II Regierungsbezirk Lüneburg)
- Rosja (kraj partnerski): Sankt Petersburg i otaczający go Okręg Leningrad, Republikę Karelii, Okręg Kaliningradu, Murmańsk, Nowogród i Psków; dla projektów dotyczących regionu Morza Barentsa przewidywana jest współpraca z Okręgiem Archangielska, Republiką Komi i Nienieckim Okręgiem Autonomicznym

4. Charakterystyka spójności między celami rozwoju wynikającymi z dokumentu, a Strategią Rozwoju Województwa Śląskiego na lata 2000 – 2020.

| | | <i>CELE STRATEGII ROZWOJU WOJEWÓDZTWA ŚLĄSKIEGO NA LATA 2000-2020</i> | | | |
|--|--|---|--|--|---|
| | | <i>CEL I.</i> Wzrost wykształcenia mieszkańców oraz ich zdolności adaptacyjnych do zmian społecznych i gospodarczych w poczuciu bezpieczeństwa społecznego i publicznego. | <i>CEL II.</i> Rozbudowa oraz unowocześnienie systemów infrastruktury technicznej. | <i>CEL III.</i> Wzrost innowacyjności i konkurencyjności gospodarki. | <i>CEL IV.</i> Poprawa jakości środowiska naturalnego i kulturowego oraz zwiększenie atrakcyjności przestrzeni. |
| Cele Programu Regionu Morza Bałtyckiego 2007-2013 | <u>Cel główny priorytetu 1.</u> Rozwijanie innowacji w całym BSR | x | x | x | |
| | <u>Cel główny priorytetu 2.</u> Wewnętrzna i zewnętrzna dostępność BSR | | x | x | |
| | <u>Cel główny priorytetu 3.</u> Zarządzanie Morzem Bałtyckim jako wspólnym zasobem | | | | |

| | | | | | |
|--|--|--|---|--|---|
| | Cel główny priorytetu 4. Atrakcyjne i konkurencyjne miasta i regiony | | x | | x |
|--|--|--|---|--|---|

5. Charakterystyka spójności między kierunkami działań ze Strategii Rozwoju Województwa Śląskiego na lata 2000 – 2020 a przygotowywanym programem.

Program Operacyjny Współpracy Transnarodowej Regionu Morza Bałtyckiego 2007-2013 spójny jest ze *Strategią Rozwoju Województwa Śląskiego na lata 2000-2020* w następujących celach:

CEL I Wzrost wykształcenia mieszkańców oraz ich zdolności adaptacyjnych do zmian społecznych i gospodarczych w poczuciu bezpieczeństwa społecznego i publicznego.

Kierunek działań:

- 1: Poprawa jakości i dostępności szkolnictwa oraz jego dostosowanie do aktualnych i prognozowanych potrzeb rynku pracy.
- 2: Rozszerzenie skali i zasięgu przekwalifikowań zawodowych i kształcenia ustawicznego.

CEL II Rozbudowa oraz unowocześnienie systemów infrastruktury technicznej.

Kierunek działań:

- 1: Optymalizacja i integracja systemu transportowego.
- 2: Rozbudowa i unowocześnienie systemów energetycznych.
- 3: Rozwój informatyki i telekomunikacji.
- 4: Rozbudowa i modernizacja infrastruktury komunalnej.

CEL III Wzrost innowacyjności i konkurencyjności gospodarki.

Kierunek działań:

- 2: Wspieranie sektora B+R i wdrożeń nowych technologii.
- 3: Podnoszenie atrakcyjności inwestycyjnej regionu.
- 4: Modernizacja sektora rolno-spożywczego i rozwijanie działalności pozarolniczej.
- 6: Wspieranie procesów poprawy efektywności i adaptacji rynkowej tradycyjnych gałęzi przemysłu.

CEL IV Poprawa jakości środowiska naturalnego i kulturowego oraz zwiększenie atrakcyjności przestrzeni.

Kierunek działań:

- 1: Wspieranie rozwoju obszarów metropolitalnych.
- 2: Zagospodarowanie centrów miast oraz zdegradowanych dzielnic.
- 3: Rewitalizacja terenów zdegradowanych.
- 6: Utworzenie systemu kształtowania i wykorzystania zasobów wodnych.

6. Źródła finansowania programu

Plan finansowy Program Regionu Morza Bałtyckiego 2007-2013 wynosi (łącznie alokacja państw uczestniczących w programie, w tym państw partnerskich): 293.229.132 EUR

1/ Źródła finansowania (kraje UE) priorytety 1-4:

- dofinansowanie z Europejskiego Funduszu Rozwoju Regionalnego (85% lub 75%, dla polskich partnerów 85%): 208.034.499 EUR
- finansowanie krajowe (15% lub 25%, dla polskich partnerów 15%): 48.285.602 EUR

2/ Źródła finansowania (kraje partnerskie: Białoruś, Rosja):

- dofinansowanie z Europejskiego Instrumentu Sąsiedztwa i Partnerstwa (90% poza PT): 22.608.210 EUR
- finansowanie krajowe (10% poza PT): 2.260.821EUR

3/ Źródła finansowania (kraje partnerskie: Norwegia):

- wkład krajowych norweskich funduszy do wydatków kwalifikowanych (50% priorytety 1-4): 12.040.000 EUR

Wydział zgłaszający:
Wydział Rozwoju Regionalnego

1. Nazwa dokumentu:
Program Operacyjny Współpracy Międzyregionalnej INTERREG IV C

2. Data przyjęcia dokumentu:
11 września 2007 r.

3. Charakterystyka dokumentu:

Celem ogólnym Programu jest poprawa efektywności polityk rozwoju regionalnego oraz przyczynienie się do modernizacji gospodarczej i większej konkurencyjności w Europie w obszarach innowacyjności, gospodarki opartej na wiedzy, środowiska naturalnego i zapobiegania ryzyku za pośrednictwem współpracy międzyregionalnej.

Cele szczegółowe:

1. Usprawnienie polityk regionalnych i lokalnych w obszarze innowacyjności oraz gospodarki opartej na wiedzy, przy szczególnym uwzględnieniu regionalnego potencjału w zakresie badań oraz rozwoju technologii, wspierania przedsiębiorczości oraz MŚP, wspierania rozwoju firm oraz inicjatyw innowacyjnych, popularyzowania technologii ICT, jak również wspierania zatrudnienia, kapitału ludzkiego oraz edukacji.
2. Usprawnienie polityk regionalnych i lokalnych w obszarze środowiska naturalnego i zapobiegania zagrożeniom, przy szczególnym uwzględnieniu prewencji i zarządzania zagrożeniami naturalnymi i technologicznymi, gospodarki wodnej i przybrzeżnej, gospodarki odpadami, różnorodności biologicznej oraz ochrony dziedzictwa naturalnego, wydajności energetycznej oraz energii odnawialnych, czystego i zrównoważonego transportu publicznego, dziedzictwa kulturowego.
3. Umożliwienie podmiotom na szczeblu regionalnym i lokalnym z różnych krajów UE wymianę doświadczeń i wiedzy.
4. Ustanowienie współpracy pomiędzy regionami mniej doświadczonymi a regionami bardziej doświadczonymi w danym obszarze polityki w celu wspólnego wzmocnienia potencjału i wiedzy regionalnych i lokalnych uczestników projektu.
5. Zapewnienie, iż dobre praktyki wskazane w ramach projektów współpracy międzyregionalnej są udostępniane innym regionalnym i lokalnym podmiotom oraz, że są one uwzględniane w programach konwergencji oraz konkurencyjności.

Powyższe cele będą realizowane przez następujące osie priorytetowe:

Priorytet I: Innowacyjność i gospodarka oparta na wiedzy

Cel ogólny: Pomoc władzom regionalnym i lokalnym oraz innym uczestnikom projektu na szczeblu regionalnym w celu usprawnienia polityk, metod oraz zwiększeniu potencjału w zakresie innowacyjności i gospodarki opartej na wiedzy.

Priorytet II: Środowisko naturalne i zapobieganie ryzyku

Cel ogólny: Pomoc władzom regionalnym i lokalnym oraz innym uczestnikom projektu na szczeblu regionalnym w celu usprawnienia polityk, metod oraz zwiększeniu potencjału w zakresie najistotniejszych kwestii związanych ze środowiskiem naturalnym i zapobieganiem zagrożeniom.

Priorytet III: Pomoc Techniczna

Cel ogólny: Skuteczne oraz sprawne zarządzanie Programem i jego wdrożenie.

4. Charakterystyka spójności między celami rozwoju wynikającymi z dokumentu, a Strategią Rozwoju Województwa Śląskiego na lata 2000 – 2020.

| | | CELE STRATEGII ROZWOJU WOJEWÓDZTWA ŚLĄSKIEGO NA LATA 2000-2020 | | | |
|--|---|--|---|---|--|
| | | CEL I. Wzrost wykształcenia mieszkańców oraz ich zdolności adaptacyjnych do zmian społecznych i gospodarczych w poczuciu bezpieczeństwa społecznego i publicznego. | CEL II. Rozbudowa oraz unowocześnienie systemów infrastruktury technicznej. | CEL III. Wzrost innowacyjności i konkurencyjności gospodarki. | CEL IV. Poprawa jakości środowiska naturalnego i kulturowego oraz zwiększenie atrakcyjności przestrzeni. |
| CELE WSKAZANEGO PROGRAMU, STRATEGII | <u>Cel główny osi priorytetowej 1.</u> Innowacyjność i gospodarka oparta na wiedzy. | | x | x | x |
| | <u>Cel główny osi priorytetowej 2.</u> Środowisko naturalne i zapobieganie ryzyku | x | x | | x |

5. Charakterystyka spójności między kierunkami działań ze Strategii Rozwoju Województwa Śląskiego na lata 2000 – 2020 a przygotowywanym programem.

Program Operacyjny Współpracy Międzyregionalnej INTERREG IV C jest spójny ze *Strategią Rozwoju Województwa Śląskiego na lata 2000-2020* w następujących celach:

CEL I. Wzrost wykształcenia mieszkańców oraz ich zdolności adaptacyjnych do zmian społecznych i gospodarczych w poczuciu bezpieczeństwa społecznego i publicznego.

4: Upowszechnienie wśród społeczeństwa aktywnego stylu życia.

8: Zapewnienie bezpieczeństwa publicznego i przeciwdziałanie dezorganizacji i patologii społecznej.

CEL II. Rozbudowa oraz unowocześnienie systemów infrastruktury technicznej.

1: Optymalizacja i organizacja systemu transportowego.

2: Rozbudowa i unowocześnienie systemów energetycznych.

3: Rozwój informatyki i telekomunikacji.

4: Rozbudowa i modernizacja infrastruktury.

CEL III. Wzrost innowacyjności i konkurencyjności gospodarki.

1: Tworzenie warunków do rozwoju małych i średnich przedsiębiorstw.

2: Wspieranie sektora B+R i wdrożeń nowych technologii.

3: Podnoszenie atrakcyjności inwestycyjnej regionu.

4: Modernizacja sektora rolno-spożywczego i rozwijanie działalności pozarolniczej.

6: Wspieranie procesów poprawy efektywności i adaptacji rynkowej tradycyjnych gałęzi przemysłu.

CEL IV. *Poprawa jakości środowiska naturalnego i kulturowego oraz zwiększenie atrakcyjności przestrzeni.*

3: Rewitalizacja terenów zdegradowanych.

5: Uporządkowanie i wdrożenie systemu gospodarki odpadami.

6: Utworzenie systemu kształtowania i wykorzystania zasobów wodnych.

7: Polepszenie jakości powietrza.

8: Ochrona przed hałasem.

9: Ukształtowanie regionalnego systemu obszarów chronionych.

6. Źródła finansowania programu

Plan finansowy Programu Operacyjnego Współpracy Międzyregionalnej INTERREG IV C wynosi 405 094 936,00 EUR.

- dofinansowanie z Europejskiego Funduszu Rozwoju Regionalnego (85% lub 75%, dla polskich partnerów 85%): 321 321 762,00 EUR
- dofinansowanie krajowe (od poszczególnych partnerów reprezentujących swoje państwa – 15% lub 25%, dla polskich partnerów 15%): 83 773 174,00 EUR

Wydział zgłaszający:

Wydział Rozwoju Regionalnego

1. Nazwa dokumentu:

Program Operacyjny Europa Środkowa 2007-2013 (Program Współpracy Transnarodowej dla Europy Środkowej)

2. Data przyjęcia dokumentu:

3.12.2007

3. Charakterystyka dokumentu:

Głównym celem Programu jest wzmocnienie spójności terytorialnej, promowanie wewnętrznej integracji oraz wzmocnienie konkurencyjności obszaru Europy Środkowej.

W ramach Programu wspierane są następujące priorytety:

- Priorytet 1: Wspieranie innowacyjności na obszarze Europy Środkowej

Obszary Interwencji:

P1.1 - Poprawa ramowych warunków dla innowacji

P1.2 - Tworzenie możliwości dla rozprzestrzeniania i stosowania innowacji

P1.3 - Wspieranie rozwoju wiedzy

- Priorytet 2: Poprawa zewnętrznej i wewnętrznej dostępności obszaru Europy Środkowej

Obszary Interwencji:

P2.1 - Poprawa wewnętrznych połączeń w obszarze Europy Środkowej

P2.2 - Rozwój współpracy w dziedzinie multimodalnej logistyki

P2.3 - Promowanie mobilności bezpiecznej i zgodnej z zasadami zrównoważonego rozwoju

P2.4 - Technologie informatyczno-komunikacyjne i rozwiązania alternatywne dla zwiększenia dostępu

- Priorytet 3: Odpowiedzialne korzystanie ze środowiska

Obszary Interwencji:

P3.1 - Rozwój wysokiej jakości środowiska poprzez zarządzanie zasobami naturalnymi i dziedzictwem oraz ich ochroną

P3.2 - Redukcja ryzyka i skutków zagrożeń naturalnych i wywołanych działalnością człowieka

P3.3 - Wspieranie wykorzystania źródeł energii odnawialnej i zwiększania efektywności energetycznej

P3.4 - Wspieranie ekologicznych przyjaznych środowisku technologii i działań

- Priorytet 4: Podniesienie konkurencyjności oraz atrakcyjności regionów i miast

Obszary Interwencji:

P4.1 - Rozwój policentrycznych struktur osadniczych oraz współpracy terytorialnej

P4.2 - Uwzględnienie terytorialnych skutków zmian demograficzno-społecznych w rozwoju miast i regionów

P4.3 - Wykorzystanie zasobów kulturowych dla uatrakcyjnienia miast i regionów

- Priorytet 5: Pomoc techniczna

Obszar współpracy obejmuje terytorium, bądź części terytorium ośmiu państw członkowskich UE oraz przygraniczny obszar zachodniej Ukrainy: Austrię, Czechy, Niemcy (w tym: Badenię-Wirtembergię, Bawarię, Berlin, Brandenburgię, Meklemburgię-Pomorze Przednie, Saksonię, Saksonię-Anhalt, Turyngię), Węgry, Włochy (w tym: Piemont, Valle d'Aosta,

Ligurię, Lombardię, Provincia Autonoma Bolzano/Bozen, Provincia Autonoma Trento, Veneto, Friuli-Wenecja Julijska, Emilia-Romagna), Polskę, Słowację, Słowenię, Ukrainę (w tym: Wołyń, Lwów, Iwano-Frankowsk, obwód Zakarpacki i Czerniowiecki).

4. Charakterystyka spójności między celami rozwoju wynikającymi z dokumentu, a Strategią Rozwoju Województwa Śląskiego na lata 2000 – 2020.

| | | CELE STRATEGII ROZWOJU WOJEWÓDZTWA ŚLĄSKIEGO NA LATA 2000-2020 | | | |
|---|--|--|---|---|--|
| | | CEL I. Wzrost wykształcenia mieszkańców oraz ich zdolności adaptacyjnych do zmian społecznych i gospodarczych w poczuciu bezpieczeństwa społecznego i publicznego. | CEL II. Rozbudowa oraz unowocześnienie systemów infrastruktury technicznej. | CEL III. Wzrost innowacyjności i konkurencyjności gospodarki. | CEL IV. Poprawa jakości środowiska naturalnego i kulturowego oraz zwiększenie atrakcyjności przestrzeni. |
| CELE Programu Operacyjnego Współpracy Transgranicznej Rzeczpospolita Polska-Republika Słowacka 2007-2013 | Cel główny priorytetu 1 Poprawa klimatu dla innowacji we wszystkich regionach i umożliwienie lepszego wykorzystania ich potencjału innowacyjnego poprzez odnośnienie się do ich konkretnych potrzeb i słabych punktów oraz poprzez wzmacnianie silnych stron | x | | x | |
| | Cel główny priorytetu 2 Wzmocnienie dzięki zastosowaniu innowacyjnych rozwiązań, wewnętrznej spójności państw Europy Środkowej poprzez poprawę zewnętrznej i wewnętrznej dostępności obszaru Europy Środkowej, w oparciu o pełne poszanowanie zasad zrównoważonego rozwoju | | x | x | x |

| | | | | | |
|--|--|---|---|---|---|
| | <i>Cel główny priorytetu 3</i> Odpowiedzialne korzystanie i ochrona potencjału środowiska Europy Środkowej poprzez promowanie innowacyjnych oraz zgodnych z zasadami zrównoważonego rozwoju rozwiązań w zakresie zarządzania zasobami naturalnymi, redukcji zagrożeń oraz poprawy stanu środowiska naturalnego | | x | x | x |
| | <i>Cel główny priorytetu 4</i> Wzmacnianie policentrycznych struktur osadniczych, poprawa jakości życia oraz wspieranie zrównoważonego rozwoju miast i regionów | x | x | x | x |

5. Charakterystyka spójności między kierunkami działań ze Strategii Rozwoju Województwa Śląskiego na lata 2000 – 2020 a programem:

Program Operacyjny Europa Środkowa 2007-2013 spójny jest ze *Strategią Rozwoju Województwa Śląskiego na lata 2000-2020* w następujących celach:

CEL I *Wzrost wykształcenia mieszkańców oraz ich zdolności adaptacyjnych do zmian społecznych i gospodarczych w poczuciu bezpieczeństwa społecznego i publicznego.*

Kierunek działań:

- 1: Poprawa jakości i dostępności szkolnictwa oraz jego dostosowanie do aktualnych i prognozowanych potrzeb rynku pracy.
- 2: Rozszerzenie skali i zasięgu przekwalifikowań zawodowych i kształcenia ustawicznego.
- 3: Zwiększenie uczestnictwa mieszkańców w kulturze i wzmocnienie środowisk twórczych.
- 5: Zintegrowanie systemu pomocy społecznej, aktywna polityka społeczna
- 6: Poprawa stanu zdrowia mieszkańców regionu oraz zapewnienie powszechności dostępu do świadczeń zdrowotnych
- 7: Poprawa warunków mieszkalnych

CEL II *Rozbudowa oraz unowocześnienie systemów infrastruktury technicznej.*

Kierunek działań:

- 1: Optymalizacja i integracja systemu transportowego.
- 2: Rozbudowa i unowocześnienie systemów energetycznych.
- 3: Rozwój informatyki i telekomunikacji.
- 4: Rozbudowa i modernizacja infrastruktury komunalnej.

CEL III *Wzrost innowacyjności i konkurencyjności gospodarki.*

Kierunek działań:

- 1: Tworzenie warunków do rozwoju małych i średnich przedsiębiorstw.
- 2: Wspieranie sektora B+R i wdrożeń nowych technologii.
- 3: Podnoszenie atrakcyjności inwestycyjnej regionu.
- 5: Zwiększenie atrakcyjności turystycznej regionu.

CEL IV *Poprawa jakości środowiska naturalnego i kulturowego oraz zwiększenie atrakcyjności przestrzeni.*

Kierunek działań:

- 1: Wspieranie rozwoju obszarów metropolitalnych
- 2: Zagospodarowanie centrów miast oraz zdegradowanych dzielnic
- 3: Rewitalizacja terenów zdegradowanych
- 5: Uporządkowanie i wdrożenie systemu gospodarki odpadami.
- 6: Utworzenie systemu kształtowania i wykorzystania zasobów wodnych.
- 7: Polepszenie jakości powietrza.
- 9: Ukształtowanie regionalnego systemu obszarów chronionych.

6. Źródła finansowania programu

Plan finansowy Programu Operacyjnego Europa Środkowa 2007 – 2013 wynosi: 298.295.837 EUR.

- dofinansowanie z Europejskiego Funduszu Rozwoju Regionalnego (85% lub 75%, dla polskich partnerów 85%): 246.011.074 EUR
- wkład krajowy (15% lub 25%, dla polskich partnerów 15%): 52.284.763 EUR (w tym krajowe środki publiczne: 50.460.724 EUR oraz krajowe środki prywatne: 1.824.039 EUR).

Wydział zgłaszający:
Wydział Gospodarki

1. Nazwa dokumentu:

Program wykorzystania odnawialnych źródeł energii na terenach nieprzemysłowych województwa śląskiego

2. Data przyjęcia dokumentu:

16.05. 2007

3. Charakterystyka dokumentu:

Program zawiera analizę i ocenę lokalnych zasobów energii odnawialnej (biogaz, biomasa, energia wiatru, energia słoneczna, energia wód powierzchniowych energia geotermalna) we wszystkich gminach powiatów ziemskich województwa śląskiego. Zasoby zostały sklasyfikowane w kategoriach możliwości ich wykorzystania w oparciu o kryteria ekonomiczne i środowiskowe. Wskazane zostały potencjalne źródła finansowania inwestycji wykorzystujących odnawialne źródła energii.

4. Charakterystyka spójności między celami rozwoju wynikającymi z dokumentu, a Strategią Rozwoju Województwa Śląskiego na lata 2000 – 2020.

| | | CELE STRATEGII ROZWOJU WOJEWÓDZTWA ŚLĄSKIEGO NA LATA 2000-2020 | | | |
|--|--------------|--|---|---|--|
| | | CEL I. Wzrost wykształcenia mieszkańców oraz ich zdolności adaptacyjnych do zmian społecznych i gospodarczych w poczuciu bezpieczeństwa społecznego i publicznego. | CEL II. Rozbudowa oraz unowocześnienie systemów infrastruktury technicznej. | CEL III. Wzrost innowacyjności i konkurencyjności gospodarki. | CEL IV. Poprawa jakości środowiska naturalnego i kulturowego oraz zwiększenie atrakcyjności przestrzeni. |
| CELE WSKAZANEGO PROGRAMU, STRATEGII | Cel 1 | | | | <i>Rozpoznanie i inwentaryzacja lokalnych zasobów energii odnawialnej</i> |
| | Cel 2 | | | | <i>Klasyfikacja zasobów pod względem możliwości ich zagospodarowania</i> |
| | Cel 3 | | | | <i>Wskazanie właściwych technologii wykorzystania lokalnych zasobów energii odnawialnej</i> |

| | | | | | |
|--|--------------|--|--|--|--|
| | <i>Cel 4</i> | | | | <i>Zwiększenie udziału energii odnawialnej w lokalnym bilansie energetycznym</i> |
|--|--------------|--|--|--|--|

5. Charakterystyka spójności między kierunkami działań ze Strategii Rozwoju Województwa Śląskiego na lata 2000 – 2020 a przygotowywanym programem:

Zgodność z celem strategicznym IV - kierunki działań: Polepszenie jakości powietrza, Kształtowanie ośrodków wiejskich oraz z celem III - kierunek działań: Zwiększenie atrakcyjności turystycznej regionu.

6. Źródła finansowania programu

Nie posiada własnego budżetu. Wskazano źródła potencjalne (RPO, WFOŚiGW, NFOŚiGW, Ekofudusz, Bank Ochrony Środowiska, Fundacja Rozwoju Wsi.)

Wydział zgłaszający:

Wydział Terenów wiejskich

1. Nazwa dokumentu:**Program Aktywizacji Gospodarczej oraz Zachowania Dziedzictwa Kulturowego Beskidów i Jury Krakowsko-Częstochowskiej OWCA – PLUS****2. Data przyjęcia dokumentu:**

uchwała zarządu Województwa Śląskiego nr 1664/90/III/07 z 12 .09.2007.

3. Charakterystyka dokumentu:

Program Aktywizacji Gospodarczej oraz Zachowania Dziedzictwa Kulturowego Beskidów i Jury Krakowsko-Częstochowskiej OWCA – PLUS powstał w Wydziale Terenów Wiejskich w roku 2007. Cel nadrzędnym tego Programu jest ochrona środowiska przyrodniczego i zachowanie bioróżnorodności na tych terenach poprzez przywrócenie wypasu owiec na polanach górskich oraz na murawach kserotermicznych w obszarze Jury Krakowsko-Częstochowskiej.

Program powstał w odpowiedzi na potrzebę podjęcia energicznych działań dla ratowania i zachowania dla następnych pokoleń, ginącej przyrody, jak również dziedzictwa kulturowego związanego z pasterstwem.

4. Charakterystyka spójności między celami rozwoju wynikającymi z dokumentu, a Strategią Rozwoju Województwa Śląskiego na lata 2000 – 2020.

| | | CELE STRATEGII ROZWOJU WOJEWÓDZTWA ŚLĄSKIEGO NA LATA 2000-2020 | | | |
|--|--------------|--|---|--|--|
| | | CEL I. Wzrost wykształcenia mieszkańców oraz ich zdolności adaptacyjnych do zmian społecznych i gospodarczych w poczuciu bezpieczeństwa społecznego i publicznego. | CEL II. Rozbudowa oraz unowocześnienie systemów infrastruktury technicznej. | CEL III. Wzrost innowacyjności i konkurencyjność i gospodarki. | CEL IV. Poprawa jakości środowiska naturalnego i kulturowego oraz zwiększenie atrakcyjności przestrzeni. |
| CELE WSKAZANE GO PROGRAMU , STRATEGII | Cel 1 | | | | X |
| | Cel 2 | | | | |
| | Cel 3 | | | | |
| | Cel 4 | | | | |

5. Charakterystyka spójności między kierunkami działań ze Strategii Rozwoju Województwa Śląskiego na lata 2000 – 2020 a przygotowywanym programem:

Program jest zgodny z celami strategicznymi “Strategii Rozwoju Turystyki” poprzez cel strategiczny “rozwój produktu markowego – turystyka na terenach wiejskich, oraz rozwój produktu markowego – turystyka rekreacyjna, aktywna i specjalistyczna.

Program stanowi instrument realizacji Strategii Rozwoju Województwa Śląskiego poprzez zgodność z priorytetem “ochrona i kształtowanie środowiska oraz przestrzeni” jak też cel strategiczny IV “poprawa jakości środowiska naturalnego i kulturowego oraz zwiększenie atrakcyjności przestrzeni”

6. Źródła finansowania programu

Program w całości finansowany jest z budżetu Województwa Śląskiego

Wykaz strategicznych dokumentów regionalnych

| Lp | Nazwa dokumentu | Wydział/Jednostka odpowiedzialna | Data i forma przyjęcia dokumentu | Status | Uwagi - rekomendacje |
|----|--|--|---|-----------------|---|
| 1 | Program Ochrony Środowiska Województwa Śląskiego do 2004 roku oraz cele długoterminowe do roku 2015 | Wydział Ochrony Środowiska | Dokument został przyjęty dnia 15 kwietnia 2002 r. | obowiązujący | Brak przyjęcia ostatecznej wersji Polityki ekologicznej państwa na lata 2007-2010 z uwzględnieniem perspektywy na lata 2011-2014, stanowiącej podstawę aktualizacji programów ochrony środowiska szczebla wojewódzkiego, powiatowego i gminnego uniemożliwił zakończenie procedury specyfikacji istotnych warunków zamówienia i rozstrzygnięcia procedury przetargowej wyłaniania wykonawcy aktualizacji Programu ochrony środowiska województwa śląskiego w roku 2007. |
| 2 | Program łagodzenia w regionie śląskim skutków restrukturyzacji zatrudnienia w górnictwie węgla kamiennego | Wydział Rozwoju Regionalnego, Wydział Gospodarki | Dokument przygotowany przez Samorząd Województwa Śląskiego i przyjęty przez Radę Ministrów dnia 28 stycznia 2003 r. | nieobowiązujący | Program został zaakceptowany przez Radę Ministrów w dniu 30 września 2003 r., co stanowiło podstawę do zaciągnięcia przez Rzeczpospolitą Polską pożyczki w Banku Rozwoju Rady Europy na sfinansowanie części programu stanowiącego wkład budżetu państwa w jego realizację. Umowa pożyczki na kwotę 25 mln euro została podpisana 25 listopada 2003 r., którą to datę należy uważać za początek realizacji programu |
| 3 | Plan gospodarki odpadami dla województwa śląskiego | Wydział Ochrony Środowiska | Dokument przyjęty dnia 25 sierpnia 2003 roku (Uchwała NR II/11/1/2003 Sejmiku Województwa Śląskiego z dnia 25 sierpnia 2003 r.) | obowiązujący | Aktualizacja wojewódzkiego planu gospodarki odpadami jest realizowana zgodnie z umową nr 39/OS/2008 |
| 4 | Regionalna Strategia Innowacji | Wydział Strategii i | Uchwała Sejmiku | Dokument | W 2009 planowane jest przystąpienie do |

| | | | | | |
|---|--|---|---|--------------|---|
| | Województwa Śląskiego na lata 2003-2013 | Planowania Przestrzennego – Jednostka Koordynująca Wdrażanie RIS. | Województwa Śląskiego Nr II/11/2/2003 z dnia 25 sierpnia 2003 r. | obowiązujący | aktualizacji Strategii |
| 5 | Plan Zagospodarowania Przestrzennego Województwa Śląskiego | Wydział Planowania Strategicznego i Przestrzennego | Uchwała Sejmiku Województwa Śląskiego Nr II/21/2/2004 z dnia 21 czerwca 2004 roku | obowiązujący | W 2009 roku planowana jest zmiana Planu Zagospodarowania Przestrzennego Województwa Śląskiego w zakresie uszczegółowienia zapisów dla zadania samorządu województwa pn.: Rozbudowa MPL „Katowice” w Pyrzowicach |
| 6 | Zintegrowany Program Operacyjny Rozwoju Regionalnego 2004-2006 (ZPORR 2004-2006) | Wydział Rozwoju Regionalnego, Wydział Europejskiego Funduszu Społecznego, Wydział Edukacji i Nauki, Wojewódzki Urząd Pracy w Katowicach., Górnośląska Agencja Rozwoju Regionalnego S.A. w Katowicach | Dokument zatwierdzony decyzją Komisji Europejskiej dnia 13 lipca 2004 r. Rozporządzenie Ministra Gospodarki i Pracy z dnia 1 lipca 2004 r. w sprawie przyjęcia Zintegrowanego Programu Operacyjnego Rozwoju Regionalnego 2004-2006 Dz. U. 2004 nr 166 poz. 1745. | obowiązujący | |
| 7 | Sektorowy Program Operacyjny Restrukturyzacja Modernizacja Sektora Żywnościowego oraz Rozwój Obszarów Wiejskich 2004-2006 | Wydział Rozwoju Regionalnego | Rozporządzenie Ministra Rolnictwa i Rozwoju Wsi z dnia 3 września 2004 r. (Dz. U.NR 197 poz. 2032) w sprawie przyjęcia Sektorowego Programu | obowiązujący | |

| | | | | | |
|----|---|--|---|-----------------------|--|
| | | | Operacyjnego „Restrukturyzacja i modernizacja sektora żywnościowego oraz rozwój obszarów wiejskich 2004-2006”. | | |
| 8 | Strategia rozwoju turystyki w województwie śląskim na lata 2004 – 2013 | Wydział Turystyki i Sportu – wydział do dokumentu się nie przyznaje, odsyła do Adama Hajdugi!!!! | Strategia uchwalona przez Sejmik Województwa Śląskiego dnia 20 grudnia 2004 r. | | |
| 9 | Program Wykonawczy 2005-2008 dla Regionalnej Strategii Innowacji Województwa Śląskiego na lata 2003-2013 | Wydział Planowania Strategicznego i Przestrzennego, Jednostka Koordynująca Wdrażanie RIS | Uchwała Zarządu Województwa Śląskiego Nr 2366/305/II/2005 z dnia 18 października 2005 r. | Dokument obowiązujący | W 2009 r. planowane jest opracowanie Programu Wykonawczego na lata 2009-10 |
| 10 | Program małej retencji dla województwa śląskiego wraz z Anekssem | Wydział Terenów Wiejskich | Uchwała Sejmiku nr II/43/1/2006 z dnia 16.01.2006 oraz uchwała w sprawie aneksu do Programu - nr II/51/2/2006 z 28.08. 2006 | obowiązujący | |
| 11 | Strategia Polityki Społecznej Województwa Śląskiego na lata 2006-2020 | Regionalny Ośrodek Polityki Społecznej Województwa Śląskiego. | Uchwała Nr II/47/3/2006 Sejmiku Województwa Śląskiego z dnia 24 kwietnia 2006 roku | Obowiązujący | Wymaga aktualizacji |
| 12 | Program operacyjny na lata 2008-2013 do Strategia Polityki Społecznej Województwa | Regionalny Ośrodek Polityki Społecznej | Uchwała Nr III/28/3/2008 Sejmiku | obowiązujący | |

| | | | | | |
|----|--|--|--|-----------------------|--|
| | Śląskiego na lata 2006-2020 Warunki i jakość życia dzieci i młodzieży - szanse i zagrożenia | Województwa Śląskiego. | Województwa Śląskiego z dnia 24 września 2008 roku | | |
| 13 | Regionalny Plan Działań Na Rzecz Zatrudnienia na 2006 rok | Wojewódzki Urząd Pracy w Katowicach | Kwiecień 2006 rok. | | |
| 14 | Regionalny Plan Działań na Rzecz Zatrudnienia na 2008r. | Wojewódzki Urząd Pracy | Przyjęty przez Zarząd Województwa Śląskiego Uchwałą nr 593/149/III/2008 z dnia 1 kwietnia 2008r. | obowiązujący | Program jest opracowywany corocznie |
| 15 | Program Odnowy Wsi Województwa Śląskiego na lata 2006-2010 | Wydział Terenów Wiejskich | Dokument przyjęty przez Sejmik Województwa Śląskiego uchwałą nr II/48/1/2006 w dniu 22 maja 2006 roku. | Dokument obowiązujący | |
| 16 | Program Modernizacji Wojewódzkiego Parku Kultury i Wypoczynku im. Gen. Jerzego Ziętka | Wydział Strategii i Planowania Przestrzennego | Uchwała nr II/49/1/2006 Sejmiku Województwa Śląskiego z dnia 12 czerwca 2006 roku. | obowiązujący | Planowane jest ogłoszenie przetargu na opracowanie koncepcji funkcjonalno-przestrzennej WPKiW |
| 17 | Strategia rozwoju kultury w województwie śląskim na lata 2006 – 2020 | Wydział Kultury | Uchwała nr II/51/1/2006 Sejmiku Województwa Śląskiego z dnia 28 sierpnia 2006r. | obowiązujący | W 2008 r. planowane jest zorganizowanie konferencji podsumowującej 2 lata realizacji strategii |
| 18 | Wojewódzki Program Profilaktyki i Rozwiązywania Problemów Alkoholowych na lata 2006 – 2010 | Regionalny Ośrodek Polityki Społecznej Województwa Śląskiego | Uchwała Sejmiku Województwa nr II/53/4/2006 z dnia 25 października 2006 r. | obowiązujący | |
| 19 | Wojewódzki Program Opieki | Wydział | Uchwała nr | Obowiązujący | Na sesji Sejmiku Województwa 19 listopada 2008 |

| | | | | | |
|----|---|---|--|-----------------|--|
| | Nad Zabytkami w Województwie Śląskim na lata 2006 – 2009 | Kultury/Śląskie Centrum Dziedzictwa Kulturowego | II/53/2/2006 Sejmiku Województwa Śląskiego z dnia 25 października 2006 r. | | r. zostanie przedstawione sprawozdanie za 2 lata realizacji programu |
| 20 | Program wykorzystania odnawialnych źródeł energii na terenach nieprzemysłowych województwa śląskiego | Wydział Gospodarki | Uchwała Sejmiku Województwa Śląskiego Nr II/53/3/2006 z dnia 25 października 2006 r. i znowelizowany uchwałą Sejmiku z dnia 16.05. 2007 r. | Obowiązujący | |
| 21 | Program Rozwoju Obszarów Wiejskich na lata 2007-2013 | Wydział Terenów Wiejskich | Decyzja Komisji Europejskiej z dnia 07.IX.2007 zatwierdzająca PROW w Rzeczypospolitej Polskiej w okresie programowania 2007-2013 | Obowiązujący | |
| 22 | Program współdziałania Województwa Śląskiego z organizacjami pozarządowymi na lata 2007-2015 | Wydział Kultury | Uchwała Nr II/53/27/2006 Sejmiku Województwa Śląskiego z dnia 25 października 2006 roku | Nieobowiązujący | Uchwała Uchylona Przez Wojewodę Śląskiego |
| 23 | Harmonogram realizacji Krajowego Programu Zwalczenia AIDS i Zapobiegania Zakażeniom HIV na lata 2007-2011. | Wydział Zdrowia i Polityki Społecznej | Uchwała nr 1122/62/III/2007 Zarządu Województwa Śląskiego z dnia 27.06.2007r. | Obowiązujący | Wymaga corocznej aktualizacji. |
| 24 | Kontrakt Wojewódzki dla | Wydział Inwestycji | Kontrakt Wojewódzki | Obowiązujący | |

| | | | | | |
|----|---|--|---|---------------------------------|--------------------------------|
| | Województwa Śląskiego na lata 2007-2008 | | zawarty dnia 28 sierpnia 2007 r. w Warszawie | (do 31.12. 2008r.) | |
| 25 | Regionalny Program Operacyjny Województwa Śląskiego na lata 2007-2013 | Wydział Rozwoju Regionalnego, Śląskie Centrum Przedsiębiorczości | Decyzja Komisji Europejskiej z dnia 4 września 2007 r. Uchwała Zarządu Województwa Śląskiego nr 1708/91/III/2007 z dnia 18 września 2007 r. | Obowiązujący | Dokument będzie aktualizowany. |
| 26 | Program Operacyjny Współpracy Międzyregionalnej INTERREG IV C | Wydział Rozwoju Regionalnego | Program zatwierdzony przez KE 11 września 2007 r. | Obowiązujący | |
| 27 | Program Aktywizacji Gospodarczej oraz Zachowania Dziedzictwa Kulturowego Beskidów i Jury Krakowsko-Częstochowskiej OWCA – PLUS | Wydział Terenów wiejskich | uchwała Zarządu Województwa Śląskiego nr 1664/90/III/07 z 12.09.2007. | Obowiązujący | |
| 28 | Zaktualizowany Wojewódzki Program Operacyjny Województwa Śląskiego na rok 2004 obowiązujący w latach 2005-2006 przedłużony na lata 2007-2008 | Wydział Rozwoju Regionalnego | Uchwała nr III/13/1/2007 Sejmiku Województwa Śląskiego z dnia 19 września 2007 r. | Obowiązujący (do 31.12. 2008r.) | |
| 29 | Program Operacyjny Kapitał Ludzki 2007-2013 | Wydział Europejskiego Funduszu Społecznego, Wojewódzki Urząd Pracy | 28 września 2007 r. Komisja Europejska wydała decyzję w sprawie przyjęcia w ramach pomocy wspólnotowej programu operacyjnego Europejskiego | Obowiązujący | |

| | | | | | |
|----|---|---------------------------------------|--|--------------|------------------------------------|
| | | | Funduszu Społecznego objętego celem „konwergencja” w regionach w Polsce w okresie programowania od 1 stycznia 2007 roku do 31 grudnia 2013 roku. | | |
| 30 | Program Operacyjny Europa Środkowa 2007-2013 (Program Współpracy Transnarodowej dla Europy Środkowej) | Wydział Rozwoju Regionalnego | Program zatwierdzony przez KE 3 grudnia 2007 r. | Obowiązujący | |
| 31 | Program Operacyjny Współpracy Transgranicznej Republika Czeska-Rzeczpospolita Polska 2007-2013 | Wydział Rozwoju Regionalnego | Program zatwierdzony przez KE 11 grudnia 2007 r. | Obowiązujący | |
| 32 | Program Operacyjny Współpracy Transgranicznej Rzeczpospolita Polska – Republika Słowacka 2007-2013 | Wydział Rozwoju Regionalnego | Program zatwierdzony przez KE 20 grudnia 2007 r. | Obowiązujący | |
| 33 | Program Regionu Morza Bałtyckiego 2007-2013 (współpraca transnarodowa dla Regionu Morza Bałtyckiego) | Wydział Rozwoju Regionalnego | Program zatwierdzony przez KE 21 grudnia 2007 r. | Obowiązujący | |
| 34 | Wojewódzki Program Profilaktyki i Promocji Zdrowia na lata 2008-2010 | Wydział Zdrowia i Polityki Społecznej | Uchwała nr III/22/5/2008 Sejmiku Województwa Śląskiego z dnia 19 marca 2008r. | Obowiązujący | Nie wymaga corocznej aktualizacji. |
| 35 | Wojewódzki Program Wyrównywania Szans Osób Niepełnosprawnych oraz Przeciwdziałania ich Wykluczeniu Społecznemu na lata 2008-2010 | Wydział Zdrowia i Polityki Społecznej | Uchwała nr III/22/6/2008 Sejmiku Województwa Śląskiego z dnia 19 marca 2008r. | Obowiązujący | Nie wymaga corocznej aktualizacji. |

| | | | | | |
|----|---|---|--|---------------|------------------------------------|
| 36 | Wojewódzki Program Przeciwdziałania Narkomanii na lata 2008-2010 | Opracowanie: Wydział Zdrowia i Polityki Społecznej. Wdrożenie: Regionalny Ośrodek Polityki Społecznej. | Uchwała nr III/29/4/2008 Sejmiku Województwa Śląskiego z dnia 22 października 2008 roku. | Obowiązujący. | Nie wymaga corocznej aktualizacji. |
| | Strategia Komunikacji Marketingowej | Wydział Promocji i Współpracy Międzynarodowej | ? | | |
| | Program współpracy województwa śląskiego z organizacjami pozarządowymi na rok 2009 | Wydział Kultury | Uchwała III/30/3/2008 Sejmiku Województwa Śląskiego z dnia 19 listopada 2008 | Obowiązujący | |

III. REALIZACJA CELÓW

| Nazwa celu i kierunku | Podjęte działania: a). materialne b). niematerialne | Podstawa działania (doraźna lub wynikająca z programu) | Nakłady finansowe (wg ich źródeł) |
|---|---|---|---|
| <p>1. Wzrost wykształcenia mieszkańców oraz ich zdolności adaptacyjnych do zmian społecznych i gospodarczych w poczuciu bezpieczeństwa społecznego i publicznego</p> | <p>a). Szkolenia dla beneficjentów, partnerów społeczno-gospodarczych aplikujących o środki PO KL, w tym: w ramach działania 9.5* Oddolne inicjatywy edukacyjne na obszarach wiejskich tj. projekty przyczyniające się do podnoszenia poziomu wykształcenia i kwalifikacji mieszkańców obszarów wiejskich oraz rozwoju usług na tych obszarach; działania informacyjno-promocyjne, szkoleniowe, doradcze podnoszące świadomość mieszkańców obszarów wiejskich w zakresie korzyści płynących z kształcenia i szkolenia</p> | <p>- System Realizacji Programu Operacyjnego Kapitał Ludzki 2007-2013, - Szczegółowy Opis Priorytetów PO KL, - Plany Działań 2007-2008 dla Priorytetów VI-IX realizowanych w kompetencji regionalnym* - Porozumienie pomiędzy Ministerstwem Rozwoju Regionalnego (Instytucją Zarządzającą PO KL) a Województwem Śląskim (Instytucją Pośredniczącą) KL/ŚL/2007/1 w sprawie realizacji komponentu regionalnego w ramach PO KL z dnia 22.06.2007 r., - Porozumienia nr 1-5 w sprawie dofinansowania działań w ramach PO KL zawarte pomiędzy IP a IP2 z dnia 24.09.2007 r.,</p> | <p>Działanie 9.5 Oddolne inicjatywy edukacyjne na obszarach wiejskich – konkursy pilotażowe w 2007r. – alokacja na 2007 r. wg Planu Działania dla Priorytetu IX wyniosła 1 749 090,40 PLN</p> <p>Działania promocyjno - informacyjne: a) szkolenia - ilość szkoleń - 50, - liczba uczestników /potencjalnych beneficjentów - 500 - koszt całkowity - 7 520,80 PLN – Pomoc techniczna PO KL,</p> |
| | <p>b). - System Realizacji Programu Operacyjnego Kapitał Ludzki 2007-2013, - Szczegółowy Opis Priorytetów Programu</p> | | <p>b) konferencje - konferencje regionalne, w tym konferencje poświęcone obszarom wiejskim</p> |

| Nazwa celu i kierunku | Podjęte działania: a). materialne b). niematerialne | Podstawa działania (doraźna lub wynikająca z programu) | Nakłady finansowe (wg ich źródeł) |
|--|---|---|--|
| | <p>Operacyjnego Kapitał Ludzki,</p> <ul style="list-style-type: none"> - Porozumienie Instytucji Zarządzającej z instytucją Pośredniczącą nr KL/ŚL/2007/1 w sprawie realizacji komponentu regionalnego w ramach PO KL z dnia 22.06.2007 r., - Porozumienie nr 5 Instytucji Pośredniczącej z Instytucją Pośredniczącą II stopnia z dnia 24.09.2007 r., - Opis systemu zarządzania i kontroli IP, - Plan Działań 2007-2008 dla Priorytetów VI-IX, - Instrukcje wykonawcze IP , - Dokumentacja konkursowa dla działania 9.5. | | <ul style="list-style-type: none"> - ilość konferencji - 8 - liczba uczestników/potencjalnych beneficjentów - 1010 - koszt całkowity 10 311,60 PLN – Pomoc techniczna PO KL |
| <p>1.1 Poprawa jakości i dostępności szkolnictwa oraz jego dostosowanie do aktualnych i prognozowanych potrzeb rynku pracy</p> | <p>a) materialne:</p> <p>Wspieranie tworzenia nowych i rozbudowa istniejących ośrodków akademickich - zwiększenie i wzmocnienie potencjału innowacyjnego regionu oraz podnoszenie stanu technicznego placówek edukacyjnych na wszystkich poziomach kształcenia od podstawowego do wyższego.</p> <p>Udzielenie dotacji w wysokości 1 500 000 zł. dla Uniwersytetu Śląskiego na wsparcie adaptacji byłego budynku katowickiego oddziału NBP, przekazanego Uniwersytetowi na siedzibę władz rektorskich;</p> | <p>Działanie doraźne na podstawie umowy nr 1070/EN/2007</p> | <p>1 500 000 zł. (budżet Województwa Śląskiego)</p> |

| Nazwa celu i kierunku | Podjęte działania: a). materialne b). niematerialne | Podstawa działania (doraźna lub wynikająca z programu) | Nakłady finansowe (wg ich źródeł) |
|-----------------------|---|---|--|
| | <p>Udzielenie dotacji dla Akademii Muzycznej w Katowicach w celu umożliwienia realizacji i zakończenia realizacji projektu „Centrum Nauki i Edukacji Muzycznej SYMFONIA”;</p> | <p>Działanie doraźne na podstawie umowy nr 445/EN/2005 i nr 758/EN/2007</p> | <p>w latach 2005 - 2007: 6 092 300 zł. w tym w 2007 r. 2 342 810 zł. (budżet Województwa Śląskiego)</p> |
| | <p>Przyjęcie przez uchwały nr III/12/4/2007 Sejmiku Województwa Śląskiego z dnia 29 sierpnia 2007 roku w sprawie upoważnienia Zarządu Województwa Śląskiego do zaciągnięcia zobowiązania na rok 2008 na udzielenia dotacji na działalność bieżącą Akademii im. Jana Długosza w Częstochowie, w celu umożliwienia budowy Akademickiego Centrum Sportu Akademii w kwocie nie większej niż 1 000 000zł.</p> | <p>Działanie doraźne</p> | |
| | <p>Zmiana siedzib następujących szkół i placówek oświatowych prowadzonych przez Województwo Śląskie:</p> <ul style="list-style-type: none"> - Nauczycielskie Kolegium Języków Obcych w Gliwicach, - Filie w Dąbrowie Górniczej i Jaworznie Pedagogicznej Biblioteki Wojewódzkiej w Katowicach; - Regionalny Ośrodek Doskonalenia Nauczycieli i Informacji Pedagogicznej “WOM” w Rybniku; <p>Powyższe zmiany poprawiły warunki lokalowe szkół i placówek, zwiększyły komfort realizacji</p> | <p>Działanie doraźne</p> | <p>Zrealizowane ze środków zaplanowanych w planach finansowych placówek</p> |

| Nazwa celu i kierunku | Podjęte działania: a). materialne b). niematerialne | Podstawa działania (doraźna lub wynikająca z programu) | Nakłady finansowe (wg ich źródeł) |
|-----------------------|---|---|--|
| | ich zadań statutowych i ich dostępność dla użytkowników | | |
| | Utworzenie katalogów komputerowych zbiorów pedagogicznych bibliotek wojewódzkich wraz z filiami w module OPAC systemu PROLIB. Powyższe działanie podyktowane jest dostosowywaniem bibliotek do oczekiwań społeczeństwa informacyjnego i umożliwia przeglądanie baz danych bibliotek przez sieć Internet , a w przypadku niektórych placówek, również zamawianie pozycji z katalogów. | Działanie doraźne | Zadanie zrealizowane ze środków zaplanowanych w planach finansowych placówek |
| | Dotacja Województwa Śląskiego dla Miasta Tychy na wykonanie drogi pożarowej dla budynku stanowiącego siedzibę Nauczycielskiego Kolegium Języków Obcych w Tychach. | Działanie doraźne umowa nr 1735/EN/2007 | 30 000 zł. (budżet Województwa Śląskiego) |
| | W 2007 roku Szkoła Podstawowa Nr 3 w Zespole Szkół Specjalnych w Istebnej otrzymała wyposażenie w postaci internetowego centrum informacji multimedialnej w ramach projektu "Internetowe centra multimedialne w bibliotekach szkolnych" realizowanego w 2007 roku przez Ministerstwo Edukacji Narodowej, współfinansowanego ze środków Unii Europejskiej . Kolejne trzy placówki prowadzone przez Województwo Śląskie (Szkoła Policealne Województwa Śląskiego Nr 1 w Katowicach, Szkoła Policealne Województwa Śląskiego w Rybniku oraz I | PROJEKTY "Internetowe centra multimedialne w bibliotekach szkolnych ", "Pracownie komputerowe dla szkół " realizowane przez Ministerstwo Edukacji Narodowej | Projekty są finansowane ze środków Ministerstwa Edukacji Narodowej oraz Europejskiego Funduszu Społecznego |

| Nazwa celu i kierunku | Podjęte działania: a). materialne b). niematerialne | Podstawa działania (doraźna lub wynikająca z programu) | Nakłady finansowe (wg ich źródeł) |
|-----------------------|---|--|---|
| | <p>Nauczycielskie Kolegium Języków Obcych w Zespole Nauczycielskich Kolegiów Języków Obcych w Sosnowcu) zostały umieszczone na liście rankingowej projektu “ Pracownie komputerowe dla szkół”;</p> | | |
| | <p>2. Podnoszenie kwalifikacji zawodowych kadr oświatowych w celu polepszenia jakości pracy szkół i placówek oświatowych oraz zwiększenia mobilności kadr oświatowych na rynku pracy - działalność placówek doskonalenia zawodowego nauczycieli;</p> <p>Działania placówek doskonalenia zawodowego nauczycieli mają na celu kształtowanie kadry oświatowej posiadającej wysokie kwalifikacje, motywację i mającej odpowiednie warunki do ciągłego rozwoju umiejętności i wiedzy oraz otwartej na wykorzystania nowoczesnych metod i technik przekazywania wiedzy, kształtowanie postaw prospołecznych i budowanie poczucia tożsamości regionalnej oraz przygotowania i realizacji nowatorskich programów nauczania.</p> <p>Powyższe cele realizowane są poprzez działalność <i>analityczną</i> (prace diagnostyczne – ewaluacyjne), <i>popularyzatorską</i> (upowszechnianie informacji pedagogicznej psychologicznej), <i>szkoleniową</i> (organizowanie</p> | Działanie doraźne | Zadania zrealizowane z środków zaplanowanych w planach finansowych placówek |

| Nazwa celu i kierunku | Podjęte działania: a). materialne b). niematerialne | Podstawa działania (doraźna lub wynikająca z programu) | Nakłady finansowe (wg ich źródeł) |
|-----------------------|---|--|--|
| | seminariów, konferencji, konsultacji zespołowych i indywidualnych, kursów doskonalących oraz wspieranie rad pedagogicznych), <i>wydawnicza, oraz informacja naukowa</i> | | |
| | <p>3. Zwiększenie dostępności oferty edukacyjnej oraz uelastycznienia i powiązania kierunków kształcenia na poziomie średnim i wyższym z potrzebami gospodarki regionu;</p> <p>1) Oferta zakładów kształcenia nauczycieli dla których organem prowadzącym jest Województwo Śląskie: Wprowadzenie w kolegiach nauczycielskich w roku szkolnym 2007/2008 kształcenia w zakresie dwóch specjalności – głównej i dodatkowej w zakresie edukacji muzycznej i przedszkolnej, edukacji plastycznej i zintegrowanej edukacji wczesnoszkolnej, pedagogiki opiekuńczej i pedagogiki resocjalizacyjnej, języka polskiego i bibliotekoznawstwa, matematyki i informatyki, matematyki i rewalidacji uczniów niepełnosprawnych intelektualnie, pedagogiki przedszkolnej i wczesnoszkolnej, oligofrenopedagogiki z pedagogiką terapeutyczną, pedagogiki resocjalizacyjnej i opiekuńczo – wychowawczej; Wprowadzenie kształcenia w zakresie dwóch</p> | Działanie doraźne | Zadania zrealizowane ze środków zaplanowanych w planach finansowych placówek |

| Nazwa celu i kierunku | Podjęte działania: a). materialne b). niematerialne | Podstawa działania (doraźna lub wynikająca z programu) | Nakłady finansowe (wg ich źródeł) |
|-----------------------|--|--|---|
| | specjalności umożliwi przyszłym nauczycielom uzyskanie kwalifikacji do nauczania dwóch przedmiotów, a tym samym przyczyni się do zwiększenia elastyczności zawodowej przyszłych nauczycieli. | | |
| | <p>2) Oferta Szkół Policealnych Województwa Śląskiego :</p> <p>otwarcie dodatkowych oddziałów na kierunku “ratownik medyczny” w Szkole Policealnej Województwa Śląskiego Nr 1 w Katowicach, Szkole Policealnej Województwa Śląskiego w Zawierciu oraz Szkole Policealnej Województwa Śląskiego w Rybniku w celu umożliwienia pracownikom zatrudnionym w stacjach pogotowia ratunkowego uzyskanie kwalifikacji zgodnych z obowiązującymi przepisami; wprowadzenie nowych kierunków kształcenia w 4 Szkołach Policealnych Województwa Śląskiego: technik masażysta, technik optyk, technik usług kosmetycznych.. Wnioski w sprawie wprowadzenia powyższych kierunków otrzymały pozytywną opinię Wojewódzkiej Rady zatrudnienia</p> | Działanie doraźne | Zadania zrealizowane ze środków zaplanowanych w planach finansowych placówek |
| | <p>5.Kształtowanie postaw prospołecznych i budowanie poczucia tożsamości regionalnej, przygotowania i realizacji nowatorskich programów nauczania</p> <p>1) Ogłoszenie otwartego konkursu ofert na</p> | Uchwała Nr III/2/14/2006 Sejmiku Województwa Śląskiego z dnia 11 grudnia 2006 roku w sprawie przyjęcia PROGRAMU WSPÓŁPRACY WOJEWÓDZTWA | 148 000 zł. (budżet Województwa Śląskiego – środki zaplanowane w planie finansowym Wydziału |

| Nazwa celu i kierunku | Podjęte działania: a). materialne b). niematerialne | Podstawa działania (doraźna lub wynikająca z programu) | Nakłady finansowe (wg ich źródeł) |
|-----------------------|---|--|---|
| | <p>realizację zadań w dziedzinie edukacji publicznej w 2007 roku. Celem konkursu było wyłonienie i wsparcie projektów na realizację zadań publicznych, które mogą być realizowane w szczególności poprzez: organizowanie lub uczestnictwo w olimpiadach i konkursach tematycznych, festiwalach, przeglądach, wystawach, warsztatach, konferencjach, seminariach, szkoleniach oraz innych imprezach, których organizacja może mieć istotne znaczenie dla wspomaganie rozwoju i uzdolnień dzieci i młodzieży; tworzenie programów edukacyjnych; wydawanie niskonakładowych, niekomercyjnych publikacji i periodyków, książek, czasopism także z wykorzystaniem innych technik zapisu niż druk, druków ulotnych, nagrań fonograficznych i audiowizualnych; organizację sesji, sympozjów i konferencji naukowych.</p> | <p>ŚLĄSKIEGO Z ORGANIZACJAMI POZARZĄDOWYMI NA ROK 2007</p> | <p>Edukacji i Nauki)</p> |
| | <p>2) Ogłoszenie otwartego konkursu ofert na wyłonienie podmiotu koordynującego organizację Szczytu Młodzieży Regionalnego Trójkąta Weimarskiego, odbywającego się w w Dortmundzie w dniach 01.-06. 07.2007r., którym udział wzięło 15 przedstawicieli młodzieży z województwa śląskiego</p> | | <p>25 000 zł (budżet Województwa Śląskiego)</p> |
| | <p>b) niematerialne Zawarcie porozumień w sprawie opieki</p> | <p>Działania doraźne</p> | |

| Nazwa celu i kierunku | Podjęte działania: a). materialne b). niematerialne | Podstawa działania (doraźna lub wynikająca z programu) | Nakłady finansowe (wg ich źródeł) |
|--|---|--|---|
| | <p>naukowo- dydaktycznej nad zakładami kształcenia nauczycieli ze szkołami wyższymi w związku z:</p> <p>wprowadzeniem w kolegiach nauczycielskich od roku szkolnego 2007/2008 obowiązkowego kształcenia w zakresie dwóch specjalności – głównej i dodatkowej</p> | | |
| <p>1.2 Rozszerzenie skali i zasięgu przekwalifikowań zawodowych i kształcenia ustawicznego</p> | <p>Działania materialne</p> <p>1. Stymulowanie zróżnicowanych form przekwalifikowań zawodowych i kształcenia ustawicznego.</p> <p>1) Działalność szkoły dla dorosłych w Regionalnym Ośrodku Kształcenia Ustawicznego w Sosnowcu.</p> <p>W roku szkolnym 2007/2008 szkoła kształci na kierunkach:</p> <ul style="list-style-type: none"> • opiekun w domu pomocy społecznej, • asystent osoby niepełnosprawnej, • opiekunka środowiskowa, • technik usług kosmetycznych, • technik masażysta. <p>Ośrodek Doskonalenia Zawodowego działający w Regionalnym Centrum Kształcenia Ustawicznego oferuje również różnorodne formy kształcenia (kursy, seminaria, praktyki zawodowe). W 2007 roku ODZ zrealizował kurs kwalifikacyjny (kurs pedagogiczny dla instruktorów praktycznej nauki zawodu).</p> | <p>Działanie doraźne</p> | <p>Zadania zrealizowane ze środków zaplanowanych w planach finansowych placówek</p> |

| Nazwa celu i kierunku | Podjęte działania: a). materialne b). niematerialne | Podstawa działania (doraźna lub wynikająca z programu) | Nakłady finansowe (wg ich źródeł) |
|---|---|--|--|
| | 2) Oferta placówek zawodowego doskonalenia nauczycieli, których organem prowadzącym jest Województwo Śląskie. Placówki doskonalenia zawodowego nauczycieli oferują szeroką gamę kursów kwalifikacyjnych w zakresie metodyki, pedagogiki i zarządzania oświatą, pozwalających na zdobycie nowych kwalifikacji do nauczania zgodnie z potrzebami szkół i placówek. | działanie doraźne | zadania zrealizowane ze środków zaplanowanych w planach finansowych placówek |
| 1.3 Zwiększenie uczestnictwa mieszkańców w kulturze i wzmocnienie środowisk twórczych | a) Działalność 19 instytucji kultury dla których organizatorem jest Województwo Śląskie | Wszystkie działania są zgodnie z zapisami Strategii rozwoju kultury w województwie śląskim na lata 2006-2020 Podstawą prawną wszystkich działań jest Ustawa o samorządzie województwa oraz Ustawa o organizowaniu i prowadzeniu działalności kulturalnej, a ponadto: Uchwała Nr I/49/13/2002 Sejmiku Województwa Śląskiego z dnia 15 kwietnia 2002 r. | 82 478 673,43 zł - dotacja na działalność, a ponadto inwestycje, zakupy inwestycyjne, remonty 30 534 203,90 zł (wykaz w zał. w tabeli poniżej) |
| | b) Stypendia w dziedzinie kultury (40 stypendiów) | Ustawa o działalności pożytku publicznego i o wolontariacie | 400 000 zł |

| Nazwa celu i kierunku | Podjęte działania: a). materialne b). niematerialne | Podstawa działania (doraźna lub wynikająca z programu) | Nakłady finansowe (wg ich źródeł) |
|---|---|---|---|
| | c)Otwarte konkursy ofert: - w dziedzinie kultury (406 dotacji) - w dziedzinie ochrony dziedzictwa kulturowego (34 dotacje) | Uchwała nr 364/347/II/2006 Zarządu Województwa Śląskiego z dnia 7 marca 2006 r. | 3 567 381 zł 560 706 zł |
| | d)Nagrody Marszałka: -artystyczna (3 osoby) -za upowszechnianie kultury (3 osoby) - dla młodych twórców (3 osoby) - Nagroda im. Karola Miarki - Wydarzenie Muzealne Roku (4 nagrody) - Złota Maska (2 nagrody) | | 15 000 zł 15 000 zł 12 000 zł 15 000 zł 40 000 zł 6 000 zł |
| | e) pozostałe nagrody: - Ogólnopolski Festiwal Sztuki Reżyserskiej „Interpretacje” - Międzynarodowy Konkurs Kompozytorów „Musica Sacra” - Ogólnopolski Festiwal Kolęd i Pastorałek - Biennale Plakatu Polskiego - Praca Roku Związku Polskich Artystów Plastyków - Międzynarodowy Festiwal Dyrygencki im. G. Fitelberga (4 nagrody) - Konkurs Kompozytorski na Pieśń o Śląsku | Uchwała nr 364/347/II/2006 Zarządu Województwa Śląskiego z dnia 7 marca 2006 r. | 10 000 zł 3 200 zł 3 000 zł 7 000 zł 6 000 zł 32 000 zł 10 000 zł |
| 1.4 Upowszechnienie wśród społeczeństwa aktywnego stylu | a). dotacje celowe, Otwarte konkursy ofert z zakresu kultury fizycznej i sportu dzieci i młodzieży, a także na zadania z bezpieczeństwa | ustawa z dnia 24.04.2003r. o pożytku publicznym i o wolontariacie oraz Program współpracy z oragnizacjami | 5.834.497,35 – sprawozdanie z wykonania budżetu za rok 2007 |

| Nazwa celu i kierunku | Podjęte działania: a). materialne b). niematerialne | Podstawa działania (doraźna lub wynikająca z programu) | Nakłady finansowe (wg ich źródeł) |
|---|--|---|-----------------------------------|
| życia | publicznego– zapewnienie bezpieczeństwa osobom przebywającym w górach i nad wodą | pozarządowymi na rok 2007 uchwalony przez Sejmik Województwa Śląskiego | |
| | Pomoc finansowa innym jednostkom samorządu terytorialnego przeznaczona na realizację obiektów sportowych. | | 4.919.947 zł |
| | Promocja szlaku zabytków techniki | | |
| 1.5 Zintegrowanie systemu pomocy społecznej, aktywna polityka społeczna | <p>b).</p> <ul style="list-style-type: none"> - przygotowanie koncepcji merytorycznej oraz infrastruktury do realizacji projektu systemowego Regionalnego Ośrodka Polityki Społecznej w ramach Działania 7.1.3 Podnoszenie kwalifikacji kadr pomocy i integracji społecznej – celem jest profesjonalizacja usług pomocy społecznej, rozwój systemu zarządzania jednostkami organizacyjnymi pomocy społecznej, - System Realizacji Programu Operacyjnego Kapitał Ludzki 2007-2013, - Szczegółowy Opis Priorytetów Programu Operacyjnego Kapitał Ludzki, - Porozumienie Instytucji Zarządzającej z instytucją Pośredniczącą nr KL/ŚL/2007/1 w sprawie realizacji komponentu regionalnego w ramach PO KL z dnia 22.06.2007 r., - Opis systemu zarządzania i kontroli IP, | <ul style="list-style-type: none"> - System Realizacji Programu Operacyjnego Kapitał Ludzki 2007-2013, - Szczegółowy Opis Priorytetów PO KL, - Plany Działań 2007-2008 dla Priorytetów VI-IX realizowanych w komponencie regionalnym* - Porozumienie pomiędzy Ministerstwem Rozwoju Regionalnego (Instytucją Zarządzającą PO KL) a Województwem Śląskim (Instytucją Pośredniczącą) KL/ŚL/2007/1 w sprawie realizacji komponentu regionalnego w ramach PO KL z dnia 22.06.2007 r., | 426 576 PLN |

| Nazwa celu i kierunku | Podjęte działania: a). materialne b). niematerialne | Podstawa działania (doraźna lub wynikająca z programu) | Nakłady finansowe (wg ich źródeł) |
|-----------------------|---|--|-----------------------------------|
| | <ul style="list-style-type: none"> - Plan Działań 2007-2008 dla Priorytetu VII, - Instrukcje wykonawcze IP . | | |
| | <p>b) (ROPS)</p> <ul style="list-style-type: none"> • Opracowanie szczegółowej diagnozy sytuacji dzieci i młodzieży w województwie śląskim w ramach prac nad projektem programu operacyjnego do <i>Strategii Polityki Społecznej Województwa Śląskiego na lata 2006-2020</i> pt. „<i>Warunki i jakość życia dzieci i młodzieży w woj. śląskim – szanse i zagrożenia</i>”, • W oparciu o zasoby Internetowej Bazy Informacyjnej Służb Społecznych opracowano 4 numery internetowego Informatora Służb Społecznych („Jednostki organizacyjne pomocy społecznej”, „Miejsca pomocy osobom z problemem uzależnienia oraz ofiarom i sprawcom przemocy domowej”, „Instytucje działające na rzecz osób niepełnosprawnych” i „Podmioty | | |

| Nazwa celu i kierunku | Podjęte działania: a). materialne b). niematerialne | Podstawa działania (doraźna lub wynikająca z programu) | Nakłady finansowe (wg ich źródeł) |
|---|--|---|--|
| | działające na rzecz osób w podeszłym wieku”). Następnie wydano cały rocznik na płytach CD w nakładzie 1000 egzemplarzy, Zlecono ekspertyzę na temat warunków mieszkaniowych ludności w województwie śląskim, uwzględniającą problematykę dodatków mieszkaniowych | | |
| 1.6 Poprawa stanu zdrowia mieszkańców regionu oraz zapewnienie powszechności dostępu do świadczeń zdrowotnych | Działania materialne: 1. Prowadzenie działań profilaktycznych • Rozwijanie przez Regionalny Ośrodek Metodyczno -Edukacyjny “Metis” w Katowicach we współpracy nauczycieli – liderami promocji zdrowia <i>Śląskiej Sieci Szkół Promujących Zdrowie</i> . Certyfikat Śląskiej Sieci Szkół Promujących Zdrowie przyznawany jest na 3 lata. Szkoły biorące udział w programie podejmują systemowe działania w zakresie promocji zdrowia - diagnoza, planowanie, realizacja, ewaluacja. W 2007 roku Certyfikat otrzymało 49 szkół i placówek. | Kontynuacja projektu <i>ŚLĄSKA SIEĆ SZKÓŁ PROMUJĄCYCH ZDROWIE</i> | Zadania zrealizowane ze środków zaplanowanych w planach finansowych placówek |
| | • Realizowanie wychowania prorodzinnego i prozdrowotnego poprzez kursy, konsultacje zespołowe, konferencje, warsztaty i opracowanie publikacji. | Działania doraźne | Zadania zrealizowane ze środków zaplanowanych w planach finansowych placówek |

| Nazwa celu i kierunku | Podjęte działania: a). materialne b). niematerialne | Podstawa działania (doraźna lub wynikająca z programu) | Nakłady finansowe (wg ich źródeł) |
|-----------------------|---|--|--|
| | <p>„Pacjent w leczeniu onkologicznym i opiece paliatywnej” –okres realizacji 18.07.2007 do 30.11.2007r. a.)przygotowanie konferencji naukowej; b.) przeprowadzenie edukacji zdrowotnej i profilaktyki dziedzinie onkologii, opieki paliatywnej i hospicyjnej;</p> | Konferencja naukowa | 17.000,00 zł z budżetu samorządu województwa (42,39% kosztów całego przedsięwzięcia) |
| | <p>„Wyprzedź cukrzycę -program wczesnego wykrywania cukrzycy i innych hiperglikemii” – okres realizacji 18.07.2007 do 30.11.2007r. a.) badania przesiewowe (7000 oznaczeń glikemii z krwi, 7000 indywidualnych porad, 700 konsultacji lekarskich, 350 testów doustnego obciążenia glukozą;) b.)wczesne wykrywanie cukrzycy i hiperglikemii u ludności woj. Śląskiego; zapobieganie wystąpieniu cukrzycy u osób z grup ryzyka poprzez modyfikacje stylu życia; stwarzanie warunków i kształtowanie wiedzy diabetologicznej i umiejętności zdrowego stylu życia</p> | | 57.710,00 zł z budżetu samorządu województwa (49% kosztów całego przedsięwzięcia) |
| | <p>„Badania przesiewowe w diagnostyce astmy oskrzelowej u dzieci z terenu woj. Śląskiego” – okres realizacji 01.08.2007 do 31.10.2007r. a.) badania kompleksowe u dzieci 7-15 lat – liczba badań 200 (badanie fizykalne, pomiar szczytowego przepływu wydechowego, badanie</p> | | 23 650,00 zł z budżetu samorządu województwa (50% kosztów całego przedsięwzięcia) |

| Nazwa celu i kierunku | Podjęte działania: a). materialne b). niematerialne | Podstawa działania (doraźna lub wynikająca z programu) | Nakłady finansowe (wg ich źródeł) |
|---|--|--|--|
| | laryngologiczne, testy skórne kontaktowe na 30 alergenów, wymazy bakteriologiczne z nosa i z gardła, badanie poziomu IgE całkowitego, badania spirometryczne; oznaczenie poziomu przeciwciał); edukacja zdrowotna; | | |
| | „Wojewódzki program profilaktyki i Rozwiązywania problemów alkoholowych na lata 2006-2010” | | Finansowanie z samorządu województwa; program przewiduje również współfinansowanie projektów z funduszy strukturalnych |
| | Dotacje udzielone zakładom opieki zdrowotnej w 2007 roku z budżetu samorządu województwa | | 32 247 535,00 zł |
| | Pożyczki udzielone zakładom opieki zdrowotnej w 2007 roku z budżetu samorządu województwa | | 13 928 497,00 zł |
| | Umowy podpisane w 2007 roku w ramach ZPORR | | 922 797,32 zł |
| 1.7 Poprawa warunków mieszkalnych | działanie realizowane na poziomie samorządu gminnego | | |
| 1.8 Zapewnienie bezpieczeństwa publicznego i przeciwdziałanie dezorganizacji i patologii społecznej | a).zakup profesjonalnego sprzętu informatycznego i techniki policyjnej dla garnizonu Śląskiej Policji | Wniosek Komendanta Wojewódzkiego Policji w Katowicach | 450 000 zł |
| | a).wykonanie remontu, modernizację i adaptację strefy administracyjnej w bloku i wejść na teren Komendy przyjaznych dla mieszkańców | Wniosek Komendanta Wojewódzkiego Policji w Katowicach | 200 000 zł |

| Nazwa celu i kierunku | Podjęte działania: a). materialne b). niematerialne | Podstawa działania (doraźna lub wynikająca z programu) | Nakłady finansowe (wg ich źródeł) |
|-----------------------|---|---|---|
| | <p>Działania materialne: 1. Przeciwdziałanie dezorganizacji i przejawom patologii społecznej. Zadania placówek doskonalenia zawodowego nauczycieli prowadzonych przez Województwo Śląskie realizowane w ramach ich planów pracy mają na celu m.in. zapobieganie zjawiskom negatywnym (agresja, przestępczość i narkomania wśród nieletnich) poprzez przygotowanie nauczycieli, wychowawców i pedagogów szkolnych w zakresie poszerzania umiejętności radzenia sobie w sytuacjach trudnych. Działania powyższe realizowane były w 2007 roku m.in. poprzez:</p> <ul style="list-style-type: none"> • wypracowanie systemu rozwiązań w zakresie powszechnej edukacji na rzecz profilaktyki i bezpieczeństwa - m.in. realizacja we współpracy ze Śląską Komendą Policji oraz Śląskim Kuratorium Oświaty programu wojewódzkiego pn. <i>“Bezpieczna szkoła”</i>; oraz projektu edukacyjnego <i>“Czuję się bezpiecznie – czuję się dorosły”</i>; (zajęcia warsztatowe i metodyczne, debaty, opinie) • realizację kształcenia ustawicznego w zakresie wychowania i profilaktyki problemowej (seminaria, wykłady, grupy warsztatowo – szkoleniowe, konsultacje) • wypracowanie systemowych rozwiązań w | <p>Działanie doraźne</p> <p>PROGRAM WOJEWÓDZKI <i>“BEZPIECZNA SZKOŁA”</i></p> <p>PROJEKT EDUKACYJNY <i>“CZUJĘ SIĘ BEZPIECZNIE – CZUJĘ SIĘ DOROSŁY”</i></p> <p>WOJEWÓDZKI PROGRAM <i>SEMINARIUM NA TEMAT PORADNICTWA</i></p> | <p>Zadania zrealizowane ze środków zaplanowanych w planach finansowych placówek</p> |

| Nazwa celu i kierunku | Podjęte działania: a). materialne b). niematerialne | Podstawa działania (doraźna lub wynikająca z programu) | Nakłady finansowe (wg ich źródeł) |
|---|---|---|-----------------------------------|
| | zakresie opieki nad dziećmi i młodzieżą ze specjalnymi potrzebami edukacyjnymi (Wojewódzki program <i>Seminarium na temat poradnictwa</i>). | | |
| 2. Wzrost innowacyjności i konkurencyjności gospodarki | <p>a). Nie dotyczy 2007 r. b). Uchwała Zarządu Województwa Śląskiego z dn. 18 września 2007 r. w sprawie wyznaczenia Instytucji (Beneficjenta systemowego) w projektach systemowych w ramach Działań 8.1.4 Przewidywanie zmiany gospodarczej, 8.2.2 Regionalne Strategie Innowacji oraz 9.1.3 Pomoc stypendialna dla uczniów szczególnie uzdolnionych komponentu regionalnego Programu Operacyjnego Kapitał Ludzki,</p> <ul style="list-style-type: none"> - System Realizacji Programu Operacyjnego Kapitał Ludzki 2007-2013, - Szczegółowy Opis Priorytetów Programu Operacyjnego Kapitał Ludzki, - Porozumienie Instytucji Zarządzającej z instytucją Pośredniczącą nr KL/ŚL/2007/1 w sprawie realizacji komponentu regionalnego w ramach PO KL z dnia 22.06.2007 r., - Porozumienie nr 1-4 Instytucji Pośredniczącej z Instytucją Pośredniczącą II stopnia z dnia 24.09.2007 r., - Opis systemu zarządzania i kontroli IP, - Plany Działań 2007-2008 dla Priorytetów VI - IX - Instrukcje wykonawcze IP . | <ul style="list-style-type: none"> - System Realizacji Programu Operacyjnego Kapitał Ludzki 2007-2013, - Szczegółowy Opis Priorytetów PO KL, - Plany Działań 2007-2008 dla Priorytetów VI-IX realizowanych w komponentcie regionalnym* - Porozumienie pomiędzy Ministerstwem Rozwoju Regionalnego (Instytucją Zarządzającą PO KL) a Województwem Śląskim (Instytucją Pośredniczącą) KL/ŚL/2007/1 w sprawie realizacji komponentu regionalnego w ramach PO KL z dnia 22.06.2007 r., - Porozumienia nr 1-5 w sprawie dofinansowania działań w ramach PO KL zawarte pomiędzy IP a IP2 z dnia 24.09.2007 r., - dodatkowo Porozumienia nr 1-5 w sprawie dofinansowania działań w ramach PO KL zawarte pomiędzy IP a IP2 z dnia 24.09.2007 r. | |

| Nazwa celu i kierunku | Podjęte działania: a). materialne b). niematerialne | Podstawa działania (doraźna lub wynikająca z programu) | Nakłady finansowe (wg ich źródeł) |
|---|--|--|---|
| 2.1 Tworzenie warunków do rozwoju małych i średnich przedsiębiorstw | a). -Realizacja instrumentu „Linia pożyczek dla mśp”. W jego ramach w 2007r. umorzono 117 pożyczek dla mśp o łącznej wartości blisko 13 mln zł | - „Program łagodzenia w regionie śląskim skutków restrukturyzacji zatrudnienia w górnictwie węgla kamiennego”, | - w 2007r – 0 zł Program realizowany od 2004r. Łącznie na realizację tego instrumentu przeznaczono blisko 45 mln zł (z pożyczki zaciągniętej przez rząd RP w Banku Rozwoju Rady Europy) |
| | -Realizacja instrumentu Regionalny Fundusz Pożyczkowy dla Małych Przedsiębiorców i Bezrobotnych. W jego ramach w 2007r. udzielono 91 pożyczek o łącznej wartości przekraczającej 6 mln zł. | Kontrakt dla Województwa Śląskiego na rok 2004 | Instrument ten był realizowany od IV kwartału 2004r Finansowany jest ze środków: Samorządu Województwa Śląskiego - 100tys. zł, budżet państwa 2 mln zł (w ramach kontraktu), Fundusz Górn Śląski (łącznie 6,2 mln zł), Polskiej Agencji Rozwoju Przedsiębiorczości (łącznie 10,5 mln zł) |
| | - Współudział w opracowaniu dokumentacji wdrożeniowej dot. rozpoczęcia realizacji III etapu „Programu łagodzenia w regionie śląskim skutków restrukturyzacji zatrudnienia w górnictwie węgla kamiennego”. Wydziałem wiodącym jest Wydział Rozwoju Regionalnego. Konkurs wniosków odbywał się będzie w 2008r. | „Program łagodzenia w regionie śląskim skutków restrukturyzacji zatrudnienia w górnictwie węgla kamiennego”, | Program realizowany od 2004r. Łącznie na realizację tego instrumentu przeznaczono blisko 45 mln zł. W ramach tego etapu rozdysponowane zostaną środki na pożyczki dla mśp pochodzące z tzw. „oszczędności” w wysokości ponad 4 mln zł. |

| Nazwa celu i kierunku | Podjęte działania: a). materialne b). niematerialne | Podstawa działania (doraźna lub wynikająca z programu) | Nakłady finansowe (wg ich źródeł) |
|---|---|--|-----------------------------------|
| | b). Podejmowanie działań promujących przedsiębiorczość i przedsiębiorstwa, w tym: - Organizacja poziomu regionalnego konkursu „Europejskie Nagrody Przedsiębiorczości” – efektem było nominowanie do udziału w poziomie krajowym 3 zwycięzców regionalnych w następujących kategoriach: • „Pionierskie działania w duchu przedsiębiorczości” • „Wspieranie przedsiębiorstw”, • „Odpowiedzialna przedsiębiorczość” | Działanie wynikające z bieżącej działalności | 0 zł |
| | - współdziałal w przygotowaniu procedur mających na celu uruchomienie konkursu promocji woj. śląskiego pn. „Marka – Śląskie”, której głównym organizatorem jest Regionalna Izba Przemysłowo – Handlowa w Gliwicach | Działanie wynikające z bieżącej działalności | 0 zł |
| 2.2 Wspieranie sektora B+R i wdrożeń nowych technologii | Realizacja regionalnego projektu foresight'u technologicznego | | |

| Nazwa celu i kierunku | Podjęte działania: a). materialne b). niematerialne | Podstawa działania (doraźna lub wynikająca z programu) | Nakłady finansowe (wg ich źródeł) |
|--|---|--|--|
| 2.3 Podnoszenie atrakcyjności inwestycyjnej regionu | a). wydawnictwa promocyjne i reklamy w mediach; udział w branżowych targach krajowych i zagranicznych; obsługa wizyt w regionie potencjalnych inwestorów; organizacja konferencji i szkoleń aktualizacja strony internetowej „Strategia komunikacji marketingowej w zakresie atrakcyjności inwestycyjnej i gospodarczej województwa śląskiego” | zadania własne wydziału bieżące | budżet wydziału kwota poniesiona na działania za 2007 rok: 294 795,94 PLN |
| | b). gromadzenie informacji o terenach inwestycyjnych oraz informacji o regionie w zakresie gospodarki; udział w konferencjach tematycznych; współpraca z Polską Agencją Informacji i Inwestycji Zagranicznych SA współpraca z ambasadami RP | | |
| 2.4 Modernizacja sektora rolno-spożywczego i rozwijanie działalności pozarolniczej | | | |
| 2.5 Zwiększenie atrakcyjności turystycznej regionu | Promocja Szlaku Zabytków Techniki Modernizacja WPKiW | | |
| 2.6 Wspieranie procesów poprawy | a). | | |

| Nazwa celu i kierunku | Podjęte działania: a). materialne b). niematerialne | Podstawa działania (doraźna lub wynikająca z programu) | Nakłady finansowe (wg ich źródeł) |
|---|--|--|--|
| efektywności i adaptacji rynkowej tradycyjnych gałęzi przemysłu | b). | | |
| 3. Poprawa jakości środowiska naturalnego i kulturowego oraz zwiększenie atrakcyjności przestrzeni | a).rozpisanie konkursu na kontrolowany wypas owiec, remont lub budowę obiektów owczarskich na halach, - stworzenie systemu zachęt do lokowania wypasu na wskazanych terenach | Program Owca Plus | Budżet Województwa ogółem 700 000 zł, kwota rozdysponowana jest na dwa sezony wypasowe sezon 2008 - 400 tys sezon 2009- 300 tys. |
| | b).zachowanie przestrzeni otwartych krajobrazów | | |
| 3.1 Wspieranie rozwoju obszarów metropolitalnych | a). b). | | |
| 3.2 Zagospodarowanie centrów miast oraz zdegradowanych dzielnic | a). kierunek działań realizowany przez samorządy gminne (m.in. lokalne programy rewitalizacji) b). | | |
| 3.3 Rewitalizacja terenów zdegradowanych | b).Wojewódzki program przekształceń terenów poprzemysłowych i zdegradowanych – w opracowaniu – z wykorzystaniem bazy terenów poprzemysłowych w RSIP (PG) | | 97 000 – budżet województwa 391 000- WGFOŚiGW (PG) |

| Nazwa celu i kierunku | Podjęte działania: a). materialne b). niematerialne | Podstawa działania (doraźna lub wynikająca z programu) | Nakłady finansowe (wg ich źródeł) |
|--|---|--|--|
| 3.4 Kształtowanie ośrodków wiejskich | a).rozwój turystyki oraz towarzyszącej jej infrastruktury, | | |
| | b).promocja produktów owczarskich, kultury pasterskiej i związanych z nią obrzędów b).przywrócenie wypasu owiec na terenach wymagających szybkiej interwencji dla zatrzymania wtórnej sukcesji lasu (TW) | Program Owca Plus | |
| 3.5 Uporządkowanie i wdrożenie systemu gospodarki odpadami | a). b). | | |
| 3.6 Utworzenie systemu kształtowania i wykorzystania zasobów wodnych | a). Organizacja szkoleń oraz udział w szkoleniach i seminariach b). Program wykorzystania odnawialnych źródeł energii na terenach nieprzemysłowych województwa śląskiego – uchwalony 16.05. 2007 | Działania wynikające z programu (b) | 65 000 - budżet województwa 273 000 - WFOŚiGW |
| 3.7 Polepszenie jakości powietrza | a). b). | | |
| 3.8 Ochrona przed hałasem | a). b). | | |
| 3.9 Ukształtowanie regionalnego systemu obszarów chronionych | a). b). | | |

| Nazwa celu i kierunku | Podjęte działania: a). materialne b). niematerialne | Podstawa działania (doraźna lub wynikająca z programu) | Nakłady finansowe (wg ich źródeł) |
|--|---|---|---|
| 4. Rozbudowa oraz unowocześnienie systemów infrastruktury technicznej | a). zadania zgodnie z tabelą poniżej b). opracowano 20 projektów | PLAN RZECZOWO-FINANSOWY INWESTYCJI I REMONTÓW NA DROGACH WOJEWÓDZKICH 2007 r. | 131 356 374 (kwota dot. inwestycji i remontów na Drogach Wojewódzkich) |
| 4.1 Optymalizacja i integracja systemu transportowego | a). | | |
| 4.2 Rozbudowa i unowocześnienie systemów energetycznych | a). Realizacja programu SEKAP | Realizacja w ramach programu ZPORR | |
| 4.3 Rozwój informatyki i telekomunikacji | a). b). | | |
| 4.4 Rozbudowa i modernizacja infrastruktury komunalnej | | | |

Wykaz inwestycji, zakupów inwestycyjnych oraz remontów dokonanych w wojewódzkich jednostkach kultury w ramach kierunku działań 1.3
Zwiększenie uczestnictwa mieszkańców w kulturze i wzmocnienie środowisk twórczych

| REMONTY | | INWESTYCJE (budownictwo) | | ZAKUPY INWESTYCYJNE | |
|---|-----------------------|---|-----------------------|--|-----------------------|
| Instytucja/ zadanie | wykonanie w 2007 roku | Instytucja/ zadanie | wykonanie w 2007 roku | Instytucja/ zadanie | wykonanie w 2007 roku |
| remonty w 2007 roku: | 7 250 977,35 | inwestycje (budownictwo) w 2007 roku: | 20 879 773,46 | zakupy inwestycyjne w 2007 roku: | 2 403 453,09 |
| Teatr Śląski Katowice | 860 226,74 | Teatr Śląski Katowice | 202 500,00 | Teatr Śląski Katowice | 50 000,00 |
| -wykonanie projektu remontu podłączeń kanalizacji sanitarnej i deszczowej | 9 943,00 | -adaptacja budynku Teatru Śląskiego, tzw. Malarni i zaplecza magazynowo-warsztatowego | 7 500,00 | - zakup sprzętu oświetleniowego oraz stołu mikserskiego z wyposażeniem (środki Ministra Kultury) | 50 000,00 |
| -malowanie pomieszczeń Teatru | 679 483,74 | -modernizacja systemu antywłamaniowego oraz monitoringu | 195 000,00 | Teatr Rozrywki Chorzów | 512 593,16 |
| -remont dachu budynku Teatru | 170 800,00 | Teatr Rozrywki Chorzów | 8 404 549,62 | -zakup sprzętu akustycznego | 289 591,40 |
| Opera Śląska Bytom | 457 261,63 | -wymiana urządzeń interkomu | 110 000,00 | -zakup sprzętu komputerowego | 56 120,00 |
| -adaptacja akustyczna pomieszczeń budynku Filharmonii | 14 640,00 | -przebudowa i modernizacja siedziby Teatru | 8 161 727,62 | -zakup i montaż kurtyny tekstylnej na dużej scenie | 35 999,76 |
| -remont istniejących zabezpieczeń p.poż | 442 621,63 | -zabudowa mostu oświetleniowego nad widownią | 132 822,00 | -zakup maszyn do pracowni | 73 952,00 |
| ROK Bielsko-Biała | 64 127,26 | Opera Śląska Bytom | 282 744,67 | -zakup dwóch wytwornic pary wraz z żelazkami | 10 000,00 |
| -wymiana i naprawa pokrycia dachu budynku | 64 127,26 | -realizacja zabezpieczeń p.pożarowych | 196 188,02 | -zakup instrumentów muzycznych | 43 930,00 |
| Zespół Pieśni i Tańca "Śląsk" Koszęcin | 269 924,31 | -wykonanie wentylacji i klimatyzacji Sali Widowiskowej | 86 556,65 | -zakup wzmacniaczy do instrumentów | 3 000,00 |
| -remont klatek schodowych w hotelu pracowniczym | 269 924,31 | Filharmonia Śląska Katowice | 511 539,25 | Opera Śląska Bytom | 541 177,65 |
| Biblioteka Śląska Katowice | 54 684,00 | -dostosowanie obiektu do potrzeb osób niepełnosprawnych | 93 539,25 | -zakup urządzeń do obsługi sceny (WK) | 177 217,65 |
| -remont piwnic w budynku przy ul. Francuskiej 12 | 14 884,00 | -rozbudowa Filharmonii Śląskiej w Katowicach | 418 000,00 | -zakup instrumentów muzycznych oraz akcesoriów do instrumentów (środki Ministra Kultury) | 363 960,00 |

| | | | | | |
|--|-------------------|--|---------------------|---|-------------------|
| -remont sieci komputerowej w budynku przy ul. Ligonia | 39 800,00 | Zespół Pieśni i Tańca "Śląsk" Koszęcin | 6 797 310,60 | Filharmonia Śląska Katowice | 143 728,00 |
| Muzeum Śląskie Katowice | 881 989,21 | "Śląskie Centrum Edukacji Regionalnej" - rewitalizacja kompleksu pałacowo-parkowego w Koszęcinie | 6 355 670,60 | -zakup instrumentów muzycznych | 24 900,00 |
| -wymiana bramy wjazdowej od strony ul. Moniuszki | 35 000,00 | "Śląskie Centrum Edukacji Regionalnej" - rewitalizacja kompleksu pałacowo-parkowego w Koszęcinie II etap | 441 640,00 | -zakup zestawu komputerowego do rejestracji i cyfrowej obróbki nagrań | 118 828,00 |
| -wymiana dużych okien w głównej galerii Malarstwa Polskiego | 30 000,00 | Instytucja Filmowa "Silesia-Film" Katowice | 25 000,00 | ROK Bielsko-Biała | 20 700,00 |
| -naprawa elewacji od strony ul. Korfantego wraz z malowaniem do wysokości I piętra | 49 867,29 | -Kino Światowid-przekucie drzwi w celu połączenia drugiej Sali z Kinem | 25 000,00 | -zakup sprzętu komputerowego | 20 700,00 |
| zabezpieczenie obiektów w II części terenu po KWK Katowice | 767 121,92 | Biblioteka Śląska Katowice | 28 060,00 | ROK Częstochowa | 153 449,10 |
| Muzeum Górnośląskie Bytom | 30 000,00 | -Śląska Internetowa Biblioteka Zbiorów Zabytkowych | 28 060,00 | -zakup sprzętu komputerowego | 4 648,20 |
| -remont magazynu Działu Historii w budynku przy ul. Korfantego 34 | 30 000,00 | Muzeum Śląskie Katowice | 1 017 152,06 | -zakup samochodu osobowego | 67 511,50 |
| Górnośląski Park Etnograficzny Chorzów | 425 000,00 | -budowa nowego budynku Muzeum | 969 157,26 | -zakup sprzętu komputerowego wraz z oprzyrządowaniem i oprogramowaniem, zakup projektora multimedialnego, przenośnego ekranu walizkowego do projektora, zakup cyfrowych aparatów fotograficznych (środkii Ministra Kultury) | 81 289,40 |
| -całkowite posadowienie stodoły ośmiobocznej z Grzawy i spichlerzo-piwnicy z Brennej | 425 000,00 | -Oddział Centrum scenografii Polskiej - instalacja regulowanego oświetlenia scenicznego w Sali Ekspozycyjnej | 47 994,80 | Ars Cameralis Silesiae Superioris Katowice | 40 000,00 |
| Muzeum Zamkowe Pszczyna | 290 435,32 | Muzeum Zamkowe Pszczyna | 1 712 063,71 | -zakup sprzętu komputerowego wraz z oprogramowaniem | 12 000,00 |
| -remont pomieszczeń na III p. celem przystosowania ich na pracownie konserwatorskie | 243 562,32 | -rozbudowa i modernizacja systemu telewizji dozorowej | 135 760,61 | -zakup sprzętu audiowizualnego | 28 000,00 |
| -remont dachu - etap V | 46 873,00 | -renowacja kompleksu zamkowego w | 1 576 303,10 | Zespół Pieśni i Tańca "Śląsk" | 227 886,76 |

| | | Pszczynie | | Koszęcin | |
|---|---------------------|--|---------------------|---|-------------------|
| Muzeum w Bielsku-Białej | 3 824 237,45 | Muzeum Górnictwa Węglowego Zabrze | 1 889 004,71 | -zakup sprzętu komputerowego | 79 985,00 |
| -Muzeum Techniki i Włókiennictwa: prace instalacyjne centralnego ogrzewania i remont wejścia głównego | 174 378,68 | -rozbudowa okablowania strukturalnego w budynku głównym | 6 000,00 | -zakup sprzętu oświetleniowego i nagłośnieniowego (środki Ministra Kultury) | 147 901,76 |
| -Dom Tkacza: adaptacja poddasza na cele ekspozycyjne | 20 000,00 | -instalacja windy w gmachu głównym - dokumentacja | 6 558,00 | Biblioteka Śląska Katowice | 117 916,43 |
| -Zamek Książąt Sułkowskich: remont | 789 379,90 | -"Zabrze-Śląski Ośrodek Kultury Technicznej i Turystyki Przemysłowej Skansen Królowa Luiza etap I" | 1 312 446,71 | -zakup i montaż klimatyzacji lokalnej | 31 915,20 |
| -Zamek Książąt Sułkowskich: renowacja elewacji | 2 840 478,87 | środki Województwa: | 622 970,47 | -zakup i montaż centrali telefonicznej | 8 000,00 |
| Muzeum Górnictwa Węglowego Zabrze | 93 091,43 | środki gminy Zabrze: | 689 476,24 | -zakup sprzętu komputerowego i oprogramowania (środki Ministra Kultury) | 78 001,23 |
| -naprawa klatki schodowej ewakuacyjnej | 32 784,43 | -"Zabrze-Śląski Ośrodek Kultury Technicznej i Turystyki Przemysłowej Skansen Królowa Luiza etap II" dokumentacja techniczna | 564 000,00 | Muzeum Śląskie Katowice | 108 841,56 |
| -renowacja zabytkowego zbiornika do zmiękczenia wody | 27 170,00 | środki Województwa: | 337 981,00 | -zakup kotła wodnego wraz z montażem | 23 862,20 |
| -remont schodów wejściowych | 33 137,00 | środki gminy Zabrze: | 226 019,00 | -Oddział Centrum Scenografii Polskiej - zakup sprzętu komputerowego i audiowizualnego | 84 979,36 |
| | | Śląskie Centrum Dziedzictwa Kulturowego | 9 848,84 | Muzeum Górnośląskie Bytom | 113 864,66 |
| | | -wykonanie sieci internetowej | 9 848,84 | -zakup sprzętu komputerowego | 15 000,00 |
| | | | | -zakup szaf i gablot entomologicznych oraz tacek do gablot (środki Ministra Kultury) | 98 864,66 |
| | | | | Górnośląski Park Etnograficzny Chorzów | 25 398,50 |
| | | | | -zakup kamery cyfrowej | 11 498,50 |
| | | | | -zakup programu do archiwizacji zbiorów | 13 900,00 |
| | | | | Muzeum Zamkowe Pszczyna | 206 485,00 |

| | | | |
|--|--|---|------------------|
| | | -zakup klimatyzatorów | 206 485,00 |
| | | Muzeum Górnictwa Węglowego Zabrze | 63 645,93 |
| | | -zakup i montaż podnośnika dla osób niepełnosprawnych | 21 848,00 |
| | | -zakup licencji programu komputerowego | 5 490,00 |
| | | -zakup sprzętu komputerowego | 21 307,93 |
| | | -zakup skanera dla formatów A4 i A3 (środki Ministra Kultury) | 15 000,00 |
| | | Śląskie Centrum Dziedzictwa Kulturowego | 77 766,34 |
| | | -zakup sprzętu fotograficznego | 17 914,00 |
| | | -zakup metalowych szaf na sprzęt fotograficzny oraz archiwum | 17 969,14 |
| | | -zakup sprzętu komputerowego | 29 889,00 |
| | | -zakup kamery cyfrowej (środki Ministra Kultury) | 11 994,20 |

| ZPORA | | | |
|--|-----------------------------|---------------------------------|---|
| | Wartość kosztorysowa | Źródła finansowania | całkowite wykonanie |
| Muzeum Zamkowe w Pszczynie - Renowacja kompleksu zamkowego w Pszczynie | 8 637 422 | środki UE | 5 185 704 |
| | | środki Województwa | 2 843 278 |
| | | środki beneficjenta | 608 440 |
| Zespół Pieśni i Tańca "Śląsk" w Koszęcinie - Śląskie Centrum Edukacji Regionalnej - rewitalizacja kompleksu pałacowo-parkowego w Koszęcinie | 13 109 021 | środki UE | 5 270 808 |
| | | środki Województwa | 7 838 213 |
| - | | | dotychczasowe wykonanie + plan na 2008 rok |
| Muzeum Górnictwa Węglowego w Zabrze - Zabrze - Śląski Ośrodek Kultury Technicznej i Turystyki Przemysłowej - Skansen "Królowa Luiza etap I" - zadanie kończone w 2008 roku | 2 825 073 | środki UE | 625 788 |
| | | budżet państwa | 178 796 |
| | | środki Województwa | 1 095 134 |
| | | środki Gm. Zabrze/b.Województwa | 925 355 |

Przykładowe zadania związane z poprawą stanu bezpieczeństwa oraz jakości nawierzchni dróg wojewódzkich wykonanych w 2007 r. w województwie śląskim realizacja celu 4.1 – optymalizacja i integracja systemu transportowego.

| Lp. | Rodzaj działania | Krótka charakterystyka działania | | | |
|----------|------------------------------|--|----------------|--|-----------|
| 1. | Poprawa stanu bezpieczeństwa | Budowa ciągów pieszych i pieszorowerowych wzdłuż ciągów dróg wojewódzkich na odcinkach wskazanych przez gminy: | | | |
| | | gmina | powiat | nr drogi | kwota |
| | | Gierałtowice | gliwicki | DW 921 | 299 000 |
| | | Mstów | częstochoowski | DW 786 | 678 985 |
| | | Koziegłowy | myszkowski | DW 789 | 183 500 |
| | | Mszana | wodzisławski | DW 930 | 500 000 |
| | | Pszczyna | pszczyński | DW 939 | 1 815 900 |
| | | Pszczyna | pszczyński | DW 935 | 2 275 000 |
| | | Koziegłowy | myszkowski | DW 789 | 1 775 000 |
| | | Knurów | gliwicki | DW 924 | 1 750 000 |
| | | Mstów | częstochoowski | DW 786 | 2 107 000 |
| | | Żywiec | żywiecki | DW 945 | 1 786 418 |
| | | Koziegłowy | myszkowski | DW 789 | 698 906 |
| Orzesze | mikołowski | DW 925 | 560 000 | | |
| 2. | Poprawa stanu bezpieczeństwa | Przebudowa skrzyżowań dróg wojewódzkich celem poprawy bezpieczeństwa ruchu drogowego: | | | |
| | | gmina | powiat | lokalizacja | kwota |
| | | Mikołów | mikołowski | DW 928 z ul. Pszczyńską | 1 451 335 |
| | | Wilkowice | bielski | DW 942 z ul. Szkolną | 509 998 |
| | | Ornontowice | mikołowski | ul. Bujakowska z ul. Orzeską wraz z budową chodnika w ciągu DW 925 | 3 360 000 |
| Racibórz | raciborski | DW 935 z DP S3548 ul. Piaskowa | 1 400 000 | | |

| | | | | | |
|----|---|---|-------------------------------------|---|-----------|
| 3. | Poprawa jakości nawierzchni dróg wojewódzkich | Kompleksowe naprawy nawierzchni na wybranych odcinkach dróg wojewódzkich: | | | |
| | | powiat | nr drogi/ miejscowość | kwota | |
| | | tarnogórski | 911 Orzech-Świerklaniec | 7 671 354 | |
| | | będziński | 913 Siemonia | 785 552 | |
| | | pszczyński | 933 Pawłowice | 4 250 000 | |
| | | raciborski | 919 Babice | 1 500 000 | |
| | | raciborski | 919 Pietrowice Wielkie- Żerdziny | 299 466 | |
| | | raciborski | 923 Rzuchów | 788 000 | |
| | | wodzisławski | 935 Rydułtowy | 800 000 | |
| 4. | Poprawa stanu bezpieczeństwa | Przebudowa obiektów inżynierskich położone w ciągu dróg wojewódzkich: | | | |
| | | gmina | powiat | zakres zadania | kwota |
| | | Racibórz | raciborski | Remont mostu nad kanałem Ulga, DW 935 | 7 302 959 |
| | | Wisła | cieszyński | Przebudowa mostu nad rz. Czarna Wisła, DW 942 | 5 122 776 |
| | | Woźniki | lubliniecki | Remont mostu nad potokiem Ligockim, DW 789 | 270 986 |

Informacja wyjaśniająca do Programu Operacyjnego Kapitał Ludzki:

Plany Działań są przygotowywane corocznie dla każdego z Priorytetów, wyjątek stanowią Plany Działań na lata 2007-2008, stąd w ankiecie przywoływane są dane w oparciu o Plany Działań dotyczące lat 2007-2008.

Ze względu na fakt, iż wdrażanie PO KL rozpoczęte zostało w IV kwartale 2007 roku, obecnie trwa procedura oceny wniosków, które wpłynęły w odpowiedzi na konkursy pilotażowe ogłoszone w 2007 roku, nie jest możliwe wskazanie działań materialnych w obszarze PO KL za badany okres czasu w odniesieniu do projektów, podane wartości liczbowe odnoszą się do podejmowanych działań promocyjno-informacyjnych dla potencjalnych beneficjentów oraz partnerów społeczno-gospodarczych.

Ponadto większość inicjatyw w ramach Priorytetów PO KL podejmowana będzie od roku 2008, za wyjątkiem konkursów pilotażowych dla Działania 9.5 Oddolne inicjatywy edukacyjne na obszarach wiejskich wdrażanych przez IP oraz Poddziałania 6.1.1 Wsparcie osób pozostających bez zatrudnienia na regionalnym rynku pracy i 8.1.1 Wspieranie rozwoju kwalifikacji zawodowych i doradztwo dla przedsiębiorstw, wdrażanych przez Wojewódzki Urząd Pracy (IP2).

IV. RAPORT WSKAŹNIKOWY

*kolumna charakter zmian: P oznacza zmianę pozytywną; N oznacza zmianę negatywną

| WSKAŹNIKI | jednostki miary | Lata | | | | | | | Źródło danych | wydział merytoryczny | % zmiana w lata 2000-2006 | tendencje | charakter zmian |
|---|-----------------|-------------|-------------|-------------|-------------|-------------|------|------|--|----------------------|----------------------------------|-----------------------------------|-----------------|
| | | 2000 | 2001 | 2002 | 2003 | 2004 | 2005 | 2006 | | | | | |
| CEL STRATEGICZNY I: WZROST WYKSZTAŁCENIA MIESZKAŃCÓW ORAZ ICH ZDOLNOŚCI ADAPTACYJNYCH DO ZMIAN SPOŁECZNYCH I GOSPODARCZYCH W POCZUCIU BEZPIECZEŃSTWA SPOŁECZNEGO I PUBLICZNEGO | | | | | | | | | | | | | |
| Wykształcenie ludności wg Struktury wykształcenia | osoby | | | 364703 | | | | | Na podstawie Narodowego Spisu Ludności, GUS 2002 | EN | | | |
| Wyższe | | | | 1295430 | | | | | | | | | |
| Policealne i średnie zasadnicze zawodowe | | | | 1096410 | | | | | | | | | |
| Podstawowe ukończone | | | | 978151 | | | | | | | | | |
| Podstawowe nieukończone, bez wykształcenia szkolnego, nieustalone | | | | 220369 | | | | | | | | | |
| Stopa bezrobocia rejestrowanego | % | 12,9 | 15,7 | 17,4 | 17,6 | 16,9 | 15,4 | 12,7 | Główny Urząd Statystyczny | WUP | spadek o 0,2 punktu procentowego | do 2003 rosnąca, następnie spadek | P |
| Liczba długotrwale bezrobotnych w % ogółu bezrobotnych, | % | brak danych | brak danych | brak danych | brak danych | brak danych | 64,8 | 64,5 | MPiPS-01 sprawozdanie o rynku pracy | WUP | | | |
| w tym kobiety | | | | | | | 59,8 | 62,7 | MPiPS-01 sprawozdanie o rynku pracy | WUP | | | |

| WSKAŹNIKI | | jednostki miary | Lata | | | | | | Źródło danych | wydział merytoryczny | % zmiana w lata 2000-2006 | tendencje | charakter zmian | |
|--|--|-----------------|--------|--------|---------|---------|---------|---------|---|----------------------|---------------------------|-----------|-----------------|------|
| | | | 2000 | 2001 | 2002 | 2003 | 2004 | 2005 | | | | | | 2006 |
| Liczba placówek kulturalnych | Placówki biblioteczne | objekty | 858 | 851 | 845 | 845 | 840 | 840 | 839 | GUS-BDR/ | KL | -2,2% | malejąca | N |
| | Kina stałe | | 70 | 69 | 62 | 56 | 56 | 61 | 57 | | | -18,6% | malejąca | N |
| | Muzea łącznie z oddziałami | | 38 | 42 | 43 | 42 | 43 | 47 | 57 | | | 50,0% | rosnąca | P |
| | Działalność sceniczna i wystawiennicza | | 24 | 24 | 23 | 23 | 23 | 24 | 25 | | | 4,2% | rosnąca | P |
| | RAZEM | | 990 | 986 | 973 | 967 | 962 | 972 | 978 | | | -1,2% | malejąca | N |
| | Domy i ośrodki kultury | | - | 275 | - | 276 | - | 371 | - | | | rosnąca | P | |
| Liczba osób w rodzinach objętych pomocą społeczną. | osoby | 514461 | 516072 | 586105 | 607238 | 531549 | 504187 | 500779 | Sprawozdania MPiPS-03 za lata 2000-2006 | ROPS | -2,7% | malejąca | P | |
| Przeciętnie dalsze trwanie życia | | | | | | M:70,2 | | M:70,5 | Rocznik Statystyczny Województwa Śląskiego, Śląskie Centrum Zdrowia Publicznego | ZD | | rosnąca | P | |
| Liczba stwierdzonych przestępstw. Na podstawie: Informacji o stanie bezpieczeństwa i porządku publicznego na terenie woj. Śląskiego w | Liczba przestępstw | | | | 192 702 | 202 189 | 193 415 | 183 620 | Komendant Wojewódzki Policji w Katowicach | OB | -4,7% | malejąca | P | |

| WSKAŹNIKI | jednostki miary | Lata | | | | | | | Źródło danych | wydział merytoryczny | % zmiana w lata 2000-2006 | tendencje | charakter zmian |
|--|-----------------|-------------|-------------|---------|---------|---------|---------|---------|--------------------|----------------------|-----------------------------------|-----------------|-----------------|
| | | 2000 | 2001 | 2002 | 2003 | 2004 | 2005 | 2006 | | | | | |
| 2007 roku. | | | | | | | | | | | | | |
| Kierunek działań 1: Poprawa jakości i dostępności szkolnictwa oraz jego dostosowanie do aktualnych i prognozowanych potrzeb rynku pracy | | | | | | | | | | | | | |
| Liczba studentów, | osoba | Brak danych | 192 580 | 200 710 | 200 421 | 206 791 | 207 739 | 203 238 | BDR GUS | EN | 5,5% | rosnąca do 2005 | P |
| Liczba studentów przypadających na 1 nauczyciela akademickiego | osoba | Brak danych | 23,07 | 23,14 | 22,01 | 22,46 | 20,93 | 20,44 | BDR GUS | EN | -11,4% | malejąca | |
| Liczba absolwentów studiów technicznych, | osoba | Brak danych | 7 570 | 8 972 | 9 754 | 10 273 | 11 479 | 10 365 | BDR GUS | EN | 36,9% | rosnąca | P |
| Wydatki budżetów jednostek samorządu terytorialnego (województwa, powiatów, gmin) na oświatę i wychowanie 1 mieszkańca: Województwo | zł | Brak danych | Brak danych | 14,29 | 13,77 | 15,23 | 17,86 | 18,35 | US Katowice | EN | 28,4% | rosnąca | P |
| Powiaty | Zł | Brak danych | Brak danych | 137,57 | 125,57 | 137,04 | 172,72 | 187,8 | US Katowice | EN | 36,5% | rosnąca | P |
| Gminy (łącznie z miastami na prawach powiatu) | zł | Brak danych | Brak danych | 570,37 | 598,72 | 740,94 | 780,84 | 834,16 | US Katowice | EN | 46,2% | rosnąca | P |
| Bezrobotni zarejestrowani poniżej 25. roku życia w % ogółu bezrobotnych, | | 32,2 | 30,5 | 29,1 | 26,2 | 24,2 | 21,2 | 18,8 | | | spadek o 13,4 punktu procentowego | malejąca | P |
| w tym kobiety | % | 55,2 | 53,1 | 20,9 | 21,3 | 53,5 | 55,5 | 60,9 | Zał. 1 do MPiPS-01 | WUP | wzrost o 5,7 punktu procentowego | rosnąca | N |
| Liczba bezrobotnych wg wykształcenia Wyższe | % | 2,7 | 3,4 | 4,1 | 4,6 | 5,3 | 5,6 | 6,5 | Zał. 1 do MPiPS-01 | WUP | wzrost o | rosnąca | N |

| WSKAŹNIKI | jednostki miary | Lata | | | | | | | Źródło danych | wydział merytoryczny | % zmiana w lata 2000-2006 | tendencje | charakter zmian |
|--|---------------------|------|------|------|------|------|-------|-------|-----------------------|----------------------|----------------------------------|-----------------|-----------------|
| | | 2000 | 2001 | 2002 | 2003 | 2004 | 2005 | 2006 | | | | | |
| | | | | | | | | | | | | | |
| policealne i średnie zawodowe | | 21,3 | 21,8 | 21,8 | 21,6 | 22,4 | 21,8 | 21,9 | | | 3,8 punktu procentowego | | |
| średnie ogólnokształcące | | 6,1 | 5,6 | 5,6 | 5,8 | 6,4 | 6,8 | 7,6 | | | wzrost o 0,6 punktu procentowego | stabilna | |
| zasadnicze zawodowe | | 36 | 35,7 | 35,5 | 35,1 | 33,4 | 32,6 | 30,9 | | | wzrost o 1,5 punktu procentowego | rosnąca od 2004 | N |
| gimnazjalne i poniżej | | 33,8 | 33,5 | 33 | 32,9 | 32,5 | 33,2 | 33,2 | | | spadek o 5,1 punktu procentowego | spadek | P |
| Kierunek działań 2: Rozszerzenie skali i zasięgu przekwalifikowań zawodowych i kształcenia ustawicznego | | | | | | | | | | | | | |
| Liczba osób w wieku 25-64 lata w ogóle ludności w wieku 25-64 lata korzystających za pośrednictwem Urzędów Pracy z: · szkoleń zawodowych, | liczby bezwzględnie | | | | | | 12923 | 12219 | Załącznik do MPiPS-01 | WUP | | | |

| WSKAŹNIKI | jednostki miary | Lata | | | | | | | Źródło danych | wydział merytoryczny | % zmiana w lata 2000-2006 | tendencje | charakter zmian | |
|--|---|-----------|-----------|-----------|-----------|-----------|-----------|-----------|---------------|----------------------|---------------------------|-----------------|-----------------|---|
| | | 2000 | 2001 | 2002 | 2003 | 2004 | 2005 | 2006 | | | | | | |
| doradztwa zawodowego | % | | | | | | | 0,49 | 0,46 | | | | | |
| % udział osób uczących się i kształcących się w liczbie ludności w wieku 25-64 lat | Brak danych | | | | | | | | | WUP | | | | |
| Kierunek działań 3: Zwiększenie uczestnictwa mieszkańców w kulturze i wzmocnienie środowisk twórczych | | | | | | | | | | | | | | |
| Liczba absolwentów szkół artystycznych | | 1 087 | 1 042 | 1 340 | 1 392 | 1 321 | 1 752 | 1 724 | | KL | 58,6% | rosnąca | P | |
| Liczba zwiedzających muzea i wystawy | zwiedzający muzea | 719 103 | 655 660 | 663 854 | 706 300 | 705 362 | 721 818 | 843 117 | | | 17,2% | rosnąca | P | |
| | zwiedzający obiekty działalności wystawienniczej | 184 885 | 188 589 | 223 717 | 199 677 | 231 178 | 216 044 | 209 149 | | | 13,1% | rosnąca | P | |
| | RAZEM | 903 989 | 844 249 | 887 571 | 905 977 | 936 540 | 937 862 | 1 052 266 | GUS-BDR | KL | 16,4% | rosnąca | P | |
| | | osoby | | | | | | | | | | | | |
| Liczba przedstawień i koncertów w ciągu roku | ilość | 4 670 | 4 601 | 4 461 | 4 425 | 4 387 | 4 849 | 4 762 | GUS-BDR | KL | 2,0% | zmienna | | |
| Liczba widzów i słuchaczy teatrów i instytucji muzycznych | osoby | 1 231 905 | 1 183 957 | 1 043 981 | 1 118 656 | 1 106 571 | 1 281 681 | 1 262 258 | GUS-BDR | KL | 2,5% | rosnąca od 2004 | P | |
| Wydatki budżetów jednostek samorządu terytorialnego na kulturę i ochronę dziedzictwa narodowego | Wydatki budżetów gmin łącznie z miastami na prawach powiatu | w tys. zł | 253 865 | 263 305 | 267 809 | 334 220 | 292 238 | 334 220 | 385 108 | | | 51,7% | rosnąca | P |
| | Wydatki budżetów powiatów | w tys. zł | 3 225 | 3 207 | 3 591 | 3 373 | 3 887 | 3 652 | 4 192 | | | 30,0% | rosnąca | P |
| | Wydatki budżetów województwa | w tys. zł | 50 612 | 53 082 | 60 118 | 64 073 | 74 644 | 96 578 | 104 597 | | | 106,7% | rosnąca | P |
| | RAZEM | w tys. | 307 702 | 319 594 | 331 517 | 401 667 | 370 769 | 434 450 | 493 897 | GUS-BDR | KL | 2,5% | rosnąca | P |

| WSKAŹNIKI | | jednostki miary | Lata | | | | | | | Źródło danych | wydział merytoryczny | % zmiana w lata 2000-2006 | tendencje | charakter zmian |
|---|-----------------|---|--------|---------|---------|---------|--|---------|---------|-------------------------------------|----------------------|---------------------------|-------------------------|-----------------|
| | | | 2000 | 2001 | 2002 | 2003 | 2004 | 2005 | 2006 | | | | | |
| | | zł | | | | | | | | | | | | |
| | na 1 mieszkańca | zł | 64,65 | 67,4 | 70 | 85,2 | 78,9 | 92,7 | 105,78 | | | 2,5% | rosnąca | P |
| Wydatki gospodarstw domowych na edukację i kulturę | kultura | | 44,23 | 43,82 | 40,1 | 42,25 | 44,14 | 47,24 | 55,2 | | | 24,8% | rosnąca | P |
| | edukacja | | | | | | | | | | | | | |
| | | | 9,65 | 8,75 | 8,56 | 10,17 | 9,49 | 8,19 | 9,35 | | | -3,1% | malejąca | N |
| | RAZEM | zł | 53,88 | 52,27 | 48,66 | 52,42 | 53,63 | 55,43 | 64,55 | GUS-BDR | KL | 19,8% | rosnąca | P |
| Liczba członków związków o charakterze regionalnym (liczba osób zaangażowanych w organizacjach społecznych) | | brak danych - dane w trakcie pozyskiwania | | | | | | | | | | | | |
| Kierunek działań 4: Upowszechnienie wśród społeczeństwa aktywnego stylu życia | | | | | | | | | | | | | | |
| Liczba ćwiczących w sekcjach klubów sportowych | | | 166874 | 194250 | 185877 | 141066 | 108559 | 121687 | 154048 | Ankieta związków sportowych | TS | -7,7% | zmienna od 2005 rosnąca | |
| Liczba obiektów rekreacyjnych/sportowych. | | | | | | 2401 | | | | Ankieta gmin | TS | | | |
| Powierzchnia terenów zielonych w miastach | | | | | | | | | | | TS | | | |
| Zachorowania na choroby cywilizacyjne | osoby | | | | | | Nowotwory 328,7 Choroby układu krążenia 1 097 Cukrzyca 276 | | | Śląskie Centrum Zdrowia Publicznego | ZD | | | |
| Wydatki na promocję sportu, imprezy sportowe | | | - | 4573235 | 4545595 | 4529866 | 4768459 | 4753193 | 5055525 | Sprawozdania z wykonania | TS | 10,5% | rosnąca | P |

| WSKAŹNIKI | jednostki miary | Lata | | | | | | | Źródło danych | wydział merytoryczny | % zmiana w lata 2000-2006 | tendencje | charakter zmian |
|---|-----------------|-------------|-------------|-------------|-------------|--------|---------|---------|--|----------------------|---------------------------|-----------|-----------------|
| | | 2000 | 2001 | 2002 | 2003 | 2004 | 2005 | 2006 | | | | | |
| | | | | | | | | | budżetu | | | | |
| Kierunek działań 5: Zintegrowanie systemu pomocy społecznej, aktywna polityka społeczna | | | | | | | | | | | | | |
| Ogólna kwota środków wydatkowanych na świadczenia z pomocy społecznej (środki na świadczenia wypłacane w ramach zadań zleconych i własnych gmin i powiatów). | w tys. zł | brak danych | 304335 | 369897 | 370949 | 300650 | 334014 | 378216 | Sprawozdania MPiPS-03 za lata 2000-2006 | ROPS | 24,3% | rosnąca | |
| Liczba projektów dofinansowanych z budżetu Województwa Śląskiego w ramach konkursów ofert na zadania publiczne z obszaru polityki społecznej | projekty | 136 | 133 | 142 | 122 | 80 | 59 | 52 | Sprawozdanie budżetowe | ROPS | -61,8% | malejąca | |
| Kwota środków Samorządu Województwa Śląskiego wydatkowana na dofinansowanie projektów na zadania publiczne w obszarze polityki społecznej w ramach otwartego konkursu ofert | zł | 1984266 | 1975430 | 1651482 | 1234061 | 964308 | 1113010 | 1110510 | Sprawozdanie budżetowe | ROPS | -44,0% | malejąca | |
| Liczba osób oczekujących na przyjęcie do domu pomocy społecznej dla osób starszych. | osoby | brak danych | brak danych | brak danych | brak danych | 442 | 497 | 525 | Bilanse potrzeb w pomocy społecznej w latach 2004-2006 | ROPS | 18,8% | rosnąca | N |
| Liczba mieszkańców przypadających na 1 pracownika socjalnego. | osoby | 2852 | 2774 | 2627 | 2519 | 2475 | 2389 | 2287 | Sprawozdania MPiPS-03 za lata 2000-2006 | ROPS | -19,8% | malejąca | P |
| Ogólna kwota środków | w tys. | brak | 304335 | 369897 | 370949 | 300650 | 334014 | 378216 | Sprawozdania | ROPS | 24,3% | zmienna | |

| WSKAŹNIKI | jednostki miary | Lata | | | | | | | Źródło danych | wydział merytoryczny | % zmiana w lata 2000-2006 | tendencje | charakter zmian | |
|---|-----------------|--------|------|------|------|------|--------|----------|--|--------------------------------|---------------------------|-----------|-----------------|--|
| | | 2000 | 2001 | 2002 | 2003 | 2004 | 2005 | 2006 | | | | | | |
| wydatkowanych na świadczenia z pomocy społecznej (środki na świadczenia wypłacane w ramach zadań zleconych i własnych gmin i powiatów). | zł | danych | | | | | | | | nia MPiPS-03 za lata 2000-2006 | | | | |
| Kierunek działań 6: Poprawa stanu zdrowia mieszkańców regionu oraz zapewnienie powszechności dostępu do świadczeń zdrowotnych | | | | | | | | | | | | | | |
| Liczba porad specjalistycznych na 1 mieszkańca | | | | | 7,4 | 7,4 | 7,6 | | Rocznik Statystyczny Województwa | ZD | | stabilna | | |
| Liczba łóżek w szpitalach ogólnych. | | 29 038 | | | | | 26 902 | 26 631 | Główny Urząd Statystyczny | ZD | -8,3% | malejąca | N | |
| Liczba lekarzy specjalistów. | | 9 962 | | | | | 8 289 | 8 089 | Rocznik Statystyczny Województwa Śląskiego | ZD | -18,8% | malejąca | N | |
| Liczba przychodni i ośrodków zdrowia. | | 1 692 | | | | | 1 819 | 1 927 | Rocznik Statystyczny Województwa Śląskiego | ZD | 13,9% | rosnąca | P | |
| Liczba przeprowadzonych badań profilaktycznych | | | | | | | | 143 230 | Śl. Oddział Woj. NFZ | ZD | | | | |
| Nakłady finansowe ponoszone na profilaktykę leczenia chorób cywilizacyjnych | | | | | | | | 8 709850 | Śl. Oddział Woj. NFZ | ZD | | | | |
| Umieralność niemowląt na | | 10,1 | | | | 7,9 | 7,4 | 7,3 | Rocznik | ZD | -27,7% | malejąca | P | |

| WSKAŹNIKI | jednostki miary | Lata | | | | | | | Źródło danych | wydział merytoryczny | % zmiana w lata 2000-2006 | tendencje | charakter zmian |
|--|---------------------|------------------|------------------|---|----------|---|------------------|------------------|---|----------------------|---------------------------|-----------|-----------------|
| | | 2000 | 2001 | 2002 | 2003 | 2004 | 2005 | 2006 | | | | | |
| 1000 urodzeń żywych | | | | | | | | | Statystyczny Województwa Śląskiego, Śląskie Centrum Zdrowia Publicznego | | | | |
| Kierunek działań 7: Poprawa warunków mieszkalnych | | | | | | | | | | | | | |
| Liczba mieszkań oddanych do użytku | szt. | 5634 | 6541 | 7605 | 14692 | 9938 | 8534 | 8325 | Rocznik Statystyczny Województwa Śląskiego | GK | 47,8% | rosnąca | P |
| Liczba mieszkań wyposażonych w instalację wodociągową | % | M 98,6 W 95,0 | M 98,7 W 95,8 | Dane 2000 2001 obejmują %mieszkań zamieszkałych | | Dane 2005 i 2006 obejmują % mieszkań ogółem | M 99,1 W 94,4 | M 99,1 W 94,5 | US Katowice | OS | | | |
| Liczba mieszkań wyposażonych w instalację kanalizacyjną | % | M 87,7 W 83,9 | M 88,0 W 84,7 | | | | M 91,3 W 86,3 | M 91,4 W 86,4 | US Katowice /podano wyposażenie w łazienkę/ | OS | | | |
| Liczba mieszkań wyposażonych w instalację gazową | % | M 71,7 W 18,9 | M 71,8 W 19,3 | | | | M 71,2 W 27,9 | M 71,1 W 28,9 | US Katowice | OS | | | |
| Powierzchnia użytkowa mieszkań | tys. m ² | 96693,1 | 97390,4 | 107109,8 | 108970,7 | 109929,8 | 110818,7 | 111664,3 | Rocznik Statystyczny | GK | 15,5% | rosnąca | P |

| WSKAŹNIKI | jednostki miary | Lata | | | | | | | Źródło danych | wydział merytoryczny | % zmiana w lata 2000-2006 | tendencje | charakter zmian |
|---|-----------------|--------|--------|--------|---------|---------|---------|---------|--|----------------------|---------------------------|-----------|-----------------|
| | | 2000 | 2001 | 2002 | 2003 | 2004 | 2005 | 2006 | | | | | |
| | | | | | | | | | Województwa Śląskiego | | | | |
| Przeciętna powierzchnia użytkowa 1 mieszkania | m ² | 60,7 | 60,9 | 65,1 | 65,7 | 65,9 | 66,2 | 66,5 | Rocznik Statystyczny Województwa Śląskiego | GK | 9,6% | rosnąca | P |
| Przeciętna powierzchnia użytkowa mieszkania na 1 osobę | m ² | 20,4 | 20,6 | 22,6 | 23,1 | 23,4 | 23,7 | 23,9 | Rocznik Statystyczny Województwa Śląskiego | GK | 17,2% | rosnąca | P |
| Przeciętna liczba osób na 1 mieszkanie | os. | 2,98 | 2,96 | 2,87 | 2,84 | 2,82 | 2,8 | 2,78 | Rocznik Statystyczny Województwa Śląskiego | GK | -6,7% | malejąca | P |
| Liczba mieszkań oddanych do użytkowania | szt. | 5634 | 6541 | 7605 | 14692 | 9938 | 8534 | 8325 | Rocznik Statystyczny Województwa Śląskiego | GK | 47,8% | rosnąca | P |
| Powierzchnia użytkowa mieszkań oddanych do użytkowania | m ² | 649247 | 758444 | 939619 | 1926875 | 1218385 | 1095146 | 1068277 | Rocznik Statystyczny Województwa Śląskiego | GK | 64,5% | rosnąca | P |
| Przeciętna powierzchnia użytkowa mieszkania oddanego do użytkowania | m ² | 115,2 | 116 | 123,6 | 131,2 | 122,6 | 128,3 | 128,3 | Rocznik Statystyczny Województwa Śląskiego | GK | 11,4% | zmienna | |

| WSKAŹNIKI | jednostki miary | Lata | | | | | | | Źródło danych | wydział merytoryczny | % zmiana w lata 2000-2006 | tendencje | charakter zmian |
|--|-----------------|---|------|------|------|------|------|-------------------------|--|----------------------|---------------------------|-----------|-----------------|
| | | 2000 | 2001 | 2002 | 2003 | 2004 | 2005 | 2006 | | | | | |
| Śląskiego | | | | | | | | | | | | | |
| Kierunek działań 8: Zapewnienie bezpieczeństwa publicznego i przeciwdziałanie dezorganizacji i patologii społecznej | | | | | | | | | | | | | |
| Czas reakcji służb ratowniczych i policji w sytuacjach zagrożenia życia i zdrowia ludzkiego | | Dane dla 2005 roku Mediana czasu dotarcia zespołów ratownictwa medycznego na miejsce zdarzenia w miastach >10 tys. mieszkańców 8,51 min. Poza miastami >10 tys. mieszkańców 12,38min. | | | | | | | | OB/ZD | | | |
| Liczba osób, które korzystały z pomocy społecznej z występowaniem przesłanki bezdomności | | | | | | | | 5029 (2007 r.) | Wydział Polityki Społecznej Urzędu Wojewódzkiego | OB | | | |
| Liczba osób powracających do przestępstwa (recydywa), w tym nieletnich | | | | | | | | | | OB | | | |
| Liczba osób które korzystały z pomocy społecznej z występowaniem przesłanki braku pracy | osoby | | | | | | | 140 209 (2007 r.) | Wydział Polityki Społecznej Urzędu Wojewódzkiego | OB | | | |
| Wskaźnik wykrywalności przestępstw stwierdzonych; Na podstawie: Informacji o stanie bezpieczeństwa i porządku publicznego na terenie woj. Śląskiego w 2007 roku. | % | | | | 46 | 49,1 | 52,6 | 56 58,4 (2007 r.) | Komendant Wojewódzki Policji w Katowicach | OB | | rosnąca | P |
| Liczba policjantów. | osoby | | | | | | | 11 753 | Komenda Wojewódzka Policji w Katowicach | OB | | | |
| CEL STRATEGICZNY II : ROZBUDOWA ORAZ UNOWOCZEŚNIENIE SYSTEMÓW INFRASTRUKTURY TECHNICZNEJ | | | | | | | | | | | | | |

| WSKAŹNIKI | jednostki miary | Lata | | | | | | | Źródło danych | wydział merytoryczny | % zmiana w lata 2000-2006 | tendencje | charakter zmian |
|--|-----------------|---------|--------|--------|--------|---------|---------|---------|-------------------------------------|----------------------|---------------------------|-----------------|-----------------|
| | | 2000 | 2001 | 2002 | 2003 | 2004 | 2005 | 2006 | | | | | |
| Liczba wypadków drogowych. | zdarzenia | 6898 | ---- | ---- | ---- | ---- | 6355 | 6179 | Rocznik Statystyczny Woj. Śląskiego | KT | -10,4% | malejąca | P |
| Kierunek działań 1: Optymalizacja i integracja systemu transportowego | | | | | | | | | | | | | |
| Liczba wypadków drogowych. na 100.000 zarejestrowanych pojazdów samochodowych | zdarzenia | 38 | ---- | ---- | ---- | ---- | 23 | 21 | Rocznik Statystyczny Woj. Śląskiego | KT | -44,7% | malejąca | P |
| Długość autostrad (w km) (*) | km | ---- | 8,175 | 8,175 | 8,175 | 8,175 | 58,34 | 58,34 | GDDKiA Oddz. Katowice | KT | 613,6% | rosnąca | P |
| Drogi publiczne o twardej nawierzchni (na 100 km ²) | km | 196,3 | ---- | ---- | ---- | ---- | 201,83 | 202,16 | Rocznik Statystyczny Woj. Śląskiego | KT | 3,0% | rosnąca | P |
| Linie kolejowe eksploatowane na 100 km ² i długość linii kolejowych | km | 15,9 | ---- | ---- | ---- | ---- | 17,2 | 17,4 | Rocznik Statystyczny Woj. Śląskiego | KT | 9,4% | rosnąca | P |
| | | 1955 | | | | | 2127 | 2145 | | | | | |
| Liczba pasażerów odprawionych w porcie lotniczym | osób | 168126 | 180015 | 202267 | 257991 | 622612 | 1092385 | 1458411 | GTL Katowice | KT | 767,5% | rosnąca | P |
| Przeładunek ładunków w porcie lotniczym (tony) | 1000 kg | 7745 | 2195 | 2886 | 3548 | 5038 | 5636 | 6113 | GTL Katowice | KT | -21,1% | od 2001 rosnąca | P |
| Liczba połączeń lotniczych – regularnych | ilość | 15 | 15 | 11 | 9 | 20 | 29 | 31 | GTL Katowice | KT | 106,7% | rosnąca | P |
| Ludność w miastach obsługiwana przez zakłady komunikacji miejskiej | osób | ---- | ---- | ---- | ---- | 2984375 | 2968869 | 2954127 | GUS | KT | -1,0% | malejąca | N |
| Liczba pojazdów zarejestrowanych w regionie | szt | 1580653 | ---- | ---- | ---- | ---- | 1884136 | 2004617 | Rocznik Statystyczny | KT | 26,8% | rosnąca | |

| WSKAŹNIKI | jednostki miary | Lata | | | | | | | Źródło danych | wydział merytoryczny | % zmiana w lata 2000-2006 | tendencje | charakter zmian |
|--|-----------------|---------|---------|---------|----------|----------|----------|----------|--------------------------------------|----------------------|---------------------------|-----------|-----------------|
| | | 2000 | 2001 | 2002 | 2003 | 2004 | 2005 | 2006 | | | | | |
| | | | | | | | | | y Woj.Śląskiego | | | | |
| Kierunek działań 2: Rozbudowa i unowocześnienie systemów energetycznych | | | | | | | | | | | | | |
| Liczba odbiorców energii elektrycznej w gospodarstwach domowych | tys. | 1726,6 | 1743,1 | 1736,5 | 1742,4 | 1775,7 | 1798,1 | 1802 | Rocznik Statyst. Woj. Śląskiego (US) | GP | 4,4% | rosnąca | |
| Zużycie energii elektrycznej w gospodarstwach domowych (w ciągu roku) | GWh | 3176,5 | 3172,4 | 3198,4 | 3247,7 | 3318,5 | 3382,8 | 3540,8 | Rocznik Statyst. Woj. Śląskiego (US) | GP | 11,5% | rosnąca | N |
| Długość sieci gazowej w gospodarstwach domowych | km | 13694,5 | 15253,7 | 15341,1 | 15386,2 | 15422,2 | 15501,5 | 15519,6 | Rocznik Statyst. Woj. Śląskiego (US) | GP | 13,3% | rosnąca | P |
| Ilość odbiorców gazu z sieci w gospodarstwach domowych | tys. | 1030,3 | 970,9 | 973,3 | 1032 | 1039,4 | 1042,9 | 1038,6 | Rocznik Statyst. Woj. Śląskiego (US) | GP | 0,8% | rosnąca | P |
| Zużycie gazu z sieci w gospodarstwach domowych (w ciągu roku) | hm ³ | 440,4 | 461,3 | 456,8 | 475,9 | 463,3 | 462,3 | 449,4 | Rocznik Statyst. Woj. Śląskiego (US) | GP | 2,0% | rosnąca | P |
| Długość sieci ciepłej | km | - | - | - | 2703,4 | 3527,5 | 3471 | 3468,4 | Rocznik Statyst. Woj. Śląskiego (US) | GP | 28,3% | rosnąca | P |
| Sprzedaż energii ciepłej (w ciągu roku) | GJ | - | - | - | 43898210 | 39150620 | 39111182 | 36926227 | Rocznik Statyst. Woj. Śląskiego (US) | GP | -15,9% | malejąca | |

| WSKAŹNIKI | jednostki miary | Lata | | | | | | | Źródło danych | wydział merytoryczny | % zmiana w lata 2000-2006 | tendencje | charakter zmian | |
|---|-----------------|---------|---------|---------|-----------|-----------|-----------|-----------|----------------|--|---------------------------|-----------------------------------|-----------------|---|
| | | 2000 | 2001 | 2002 | 2003 | 2004 | 2005 | 2006 | | | | | | |
| | | | | | | | | | Śląskiego (US) | | | | | |
| Kierunek działań 3: Rozwój informatyki i telekomunikacji | | | | | | | | | | | | | | |
| Liczba abonentów telefonii przewodowej. | abonenci | 1339 | | 1 408,2 | 1 362,0 | | | 1 309,6 | 1229 | Rocznik Statyst. Woj. Śląskiego 2004, 2007 (US) | GP | -8,2% | malejąca | |
| Gospodarstwa domowe wyposażone w komputer osobisty z dostępem do Internetu w % ogółu gospodarstw domowych | % | | | | 14,1 | | | 27,3 | 33,9 | Rocznik Statyst. Woj. Śląskiego 2004, 2007 (US) | GP | wzrost o 19,8 punktu procentowego | rosnąca | P |
| Udział szkół wyposażonych w komputery z dostępem do Internetu według poziomu kształcenia | | | | | 2003/2004 | 2004/2005 | 2005/2006 | 2006/2007 | | Na podstawie rocznika statystycznego Województwa Śląskiego | EN | Wzrost o 3 punktu procentowego | rosnąca | P |
| Szkoły podstawowe, gimnazja | | | | | 84,80% | 87,50% | 87,60% | 87,80% | | | | | | |
| Szkoły ponadpodstawowe, ponadgimnazjalne i policealne | % | | | | 36,50% | 36,10% | 36,50% | 36,20% | | | | | | |
| Ilość stanowisk komputerowych z dostępem do Internetu | | | | | | | 19872 | 22121 | | Na podstawie rocznika statystycznego Województwa Śląskiego | EN | | | |
| szkoły podstawowe, gimnazja | | | | | | | | | | | | | | |
| Szkoły ponadpodstawowe, ponadgimnazjalne i policealne | szt | | | | | | 13581 | 14096 | | | | | | |
| Kierunek działań 4: Rozbudowa i modernizacja infrastruktury komunalnej | | | | | | | | | | | | | | |
| Długość sieci wodociągowej (km) rozdzielczej | km | 17268,2 | 17273,8 | 17401,1 | 17605,2 | 17821,3 | 18344,1 | 18628,5 | | Rocznik statystyczny Woj. | IW | 7,9% | rosnąca | P |

| WSKAŹNIKI | jednostki miary | Lata | | | | | | | Źródło danych | wydział merytoryczny | % zmiana w lata 2000-2006 | tendencje | charakter zmian |
|---|-----------------|--------|--------|--------|---------|---------|---------|---------|-------------------------------------|----------------------|--------------------------------|-----------|-----------------|
| | | 2000 | 2001 | 2002 | 2003 | 2004 | 2005 | 2006 | | | | | |
| | | | | | | | | | Śląskiego | | | | |
| Długość sieci kanalizacyjnej rozdzielczej (km) | km | 5944,6 | 6182,6 | 6511,1 | 7077,7 | 7441,1 | 8231,9 | 8767,6 | Rocznik statystyczny Woj. Śląskiego | IW | 47,5% | rosnąca | P |
| Długość sieci gazowej (km) rozdzielczej | km | | | | 15386,2 | 15422,2 | 15501,5 | 15519,6 | Rocznik statystyczny Woj. Śląskiego | IW | 0,6% | rosnąca | P |
| Ilość wysypisk śmieci | szt | 40 | 38 | 37 | 44 | 41 | 39 | 35 | US Katowice | OS | -12,5% | malejąca | |
| Odsetek mieszkańców obsługiwanych przez oczyszczalnię | % | 62,9 | 61,7 | 64,5 | 64,8 | 65,5 | 67,5 | 68,3 | US Katowice | OS | wzrost o 5,4 punkty procentowe | rosnąca | P |
| Długość przebudowanych linii tramwajowych w danym roku (metry toru pojedynczego)(* w 2005 r. przebudowano 3300mb trakcji tramwajowej) | mtp | | 2210 | 2532,7 | 2334,1 | 703,85 | 0* | 968 | Tramwaje Śląskie S.A. | IW | | | |
| CEL STRATEGICZNY III: WZROST INNOWACYJNOŚCI I KONKURENCYJNOŚCI GOSPODARKI | | | | | | | | | | | | | |
| Wartość dodana brutto wg sektorów w mln PLN: Ogółem | | 89070 | 92 968 | 96 578 | 100 160 | 113 827 | 114924 | | | | 29,0% | rosnąca | P |
| w tym: | | | | | | | | | | | | | |
| - sektor przedsiębiorstw | | 45432 | 46 722 | 48 604 | 50 888 | 62 445 | 60 640 | | | | 33,5% | rosnąca | P |
| - sektor instytucji rządowych i samorządowych | | 10393 | 11 708 | 12 293 | 12 886 | 13 149 | 13811 | | | | 32,9% | rosnąca | P |
| - sektor gospodarstw domowych | mln zł | 29 080 | 30 404 | 31 433 | 32 143 | 33 900 | 36 017 | | BDR | GP | 23,9% | rosnąca | P |
| Liczba ośrodków B+R | | | | | | | | | | SP | | | |
| Udział przedsiębiorstw, które | | | | | | | | | | SP | | | |

| WSKAŹNIKI | jednostki miary | Lata | | | | | | | Źródło danych | wydział merytoryczny | % zmiana w lata 2000-2006 | tendencje | charakter zmian |
|---|-----------------|--------|---------|---------|---------|---------|---------|--|--|----------------------|----------------------------------|-----------|-----------------|
| | | 2000 | 2001 | 2002 | 2003 | 2004 | 2005 | 2006 | | | | | |
| przewidywały działalność innowacyjną w przemyśle | | | | | | | | | | | | | |
| PKB na 1 mieszkańca | zł | 20 963 | 21 908 | 23 032 | 24 024 | 27 205 | 27 792 | | BDR | GP | 32,6% | rosnąca | P |
| Podmioty gospodarki narodowej zarejestrowane w rejestrze REGON ogółem (w tym: spółki handlowe z udziałem kapitału zagranicznego, MSP) | jedn. gospod. | 385499 | 403 004 | 417 945 | 424 031 | 429 173 | 426 266 | 425499 | | | 10,4% | rosnąca | P |
| | | 3 712 | 3 880 | 4 009 | 4 105 | 4 282 | 4 511 | 4 716 | BDR | GP | 27,0% | rosnąca | P |
| Liczba zarejestrowanych produktów regionalnych i tradycyjnych | szt. | | | | | | | 37 (w 2007r. dodatkowo zarejestrowano 25) | Lista Ministra Rolnictwa i Rozwoju Wsi | GP | | | |
| Kierunek działań 1: Tworzenie warunków do rozwoju małych i średnich przedsiębiorstw | | | | | | | | | | | | | |
| Nakłady na innowacje w MSP | | | | | | | | | Brak danych | GP | | | |
| Udział MSP w tworzeniu PKB | | | | | | | | | Brak danych | GP | | | |
| Udział sektora MSP w produkcji sprzedanej przemysłu w % | % | | | 34,4 | 33,2 | 27,5 | 27,9 | 28,6 | BDR | GP | spadek o 5,8 punktu procentowego | malejąca | N |
| Liczba pracujących w sektorze MSP | | | | | | | | | Brak danych | GP | | | |
| Pracujący w sektorze prywatnym | osoby | | | | | | | 624 221 | Województwo Śląskie 2007 (US) | GP | | | |
| Podmioty gospodarki narodowej wg wielkości Ogółem | jedn. gospod. | | | 417945 | 424 031 | 429 173 | 426 266 | 425499 | BDR | GP | 1,8% | rosnąca | P |

| WSKAŹNIKI | jednostki miary | Lata | | | | | | | Źródło danych | wydział merytoryczny | % zmiana w lata 2000-2006 | tendencje | charakter zmian |
|--|-----------------|--------|----------|--------|----------|----------|----------|-------------|---|----------------------|-----------------------------------|-----------|-----------------|
| | | 2000 | 2001 | 2002 | 2003 | 2004 | 2005 | 2006 | | | | | |
| w tym: | | | | | | | | | | | | | |
| 0 - 9 osób | | | | 395413 | 401 028 | 405 726 | 402 339 | 401544 | | | 1,6% | rosnąca | P |
| 10 - 49 osób | | | | 18201 | 18 779 | 19 293 | 19 825 | 19882 | | | 9,2% | rosnąca | P |
| 50 - 249 osób | | | | 3597 | 3 541 | 3 526 | 3 510 | 3483 | | | -3,2% | malejąca | |
| 250 – 999 osób | | | | 603 | 572 | 532 | 508 | 503 | | | -16,6% | malejąca | |
| 1000 i więcej | | | | 131 | 111 | 96 | 84 | 87 | | | -33,6% | malejąca | |
| Podmioty gospodarki narodowej wyrejstrowane | jedn. gospo d. | | | | 23 229 | 19 445 | 30 881 | 31 949 | BDR | GP | 37,5% | rosnąca | |
| Ilość inkubatorów przedsiębiorczości i firm w nich funkcjonujących | | | | | | | | | Brak danych | GP/SP | | | |
| Kierunek działań 2: Wspieranie sektora B+R i wdrożeń nowych technologii | | | | | | | | | | | | | |
| Nakłady na działalność innowacyjną w przedsiębiorstwach przemysłowych (ceny bieżące) | mln zł | 1551,4 | 1959,4 | 2962,1 | 2938,9 | 2645,3 | 2542,3 | 3569,2 | Jednostka Koordynująca Wdrażanie RIS (JKW RIS), GUS | SP | 130,1% | rosnąca | P |
| Nakłady wewnętrzne na działalność badawczą i rozwojową ogółem | tys. zł | 389588 | 405249,1 | 342460 | 374931,5 | 402775,9 | 438522,1 | 495562,8 | JKW RIS, GUS | SP | 27,2% | rosnąca | P |
| Nakłady wewnętrzne na działalność badawczą i rozwojową w relacji do PKB (GERD/PKB) | % | 0,46 | 0,41 | 0,39 | 0,32 | 0,33 | 0,34 | Brak danych | JKW RIS, GUS | SP | spadek o 0,12 punktu procentowego | malejąca | N |
| Zatrudnieni w działalności badawczo-rozwojowej ogółem | osoby | 10766 | 11760 | 11237 | 12869 | 12692 | 11551 | 11543 | JKW RIS, GUS | SP | 7,2% | rosnąca | P |
| Liczba wynalazków krajowych zgłoszonych | szt. | 443 | 392 | 356 | 375 | 409 | 351 | 374 | JKW RIS, GUS | SP | -15,6% | malejąca | N |
| Liczba udzielonych patentów | szt. | 179 | 171 | 129 | 121 | 120 | 186 | | JKW RIS, GUS | SP | 3,9% | rosnąca | P |

| WSKAŹNIKI | jednostki miary | Lata | | | | | | | Źródło danych | wydział merytoryczny | % zmiana w lata 2000-2006 | tendencje | charakter zmian | |
|--|-----------------|--------|--------|--------|--------|-------|-------|--------|-------------------|-------------------------------------|---------------------------|-----------|-----------------|---|
| | | 2000 | 2001 | 2002 | 2003 | 2004 | 2005 | 2006 | | | | | | |
| Liczba wdrożeń nowych technologii | | | | | | | | | Brak danych | SP | | | | |
| Udział produkcji wyrobów nowych i zmodernizowanych w produkcji sprzedanej w przemyśle | | | | | | | | | Brak danych | SP | | | | |
| Ilość parków technologicznych i firm w nich działających | | | | | | | | | Brak danych | SP | | | | |
| Kierunek działań 3: Podniesienie atrakcyjności inwestycyjnej regionu | | | | | | | | | | | | | | |
| Saldo migracji | Liczby bezwzgl. | | | -9 809 | -9 419 | | | -8 689 | -12 189 | Województwo Śląskie 2004, 2007 (US) | GP | 24,3% | rosnąca | N |
| Nakłady inwestycyjne w gospodarce narodowej na 1 mieszkańca, | | | | 2765 | 2 842 | 3 030 | 3 297 | 4187 | | | | 51,4% | rosnąca | P |
| w tym w sektorze prywatnym na 1 mieszkańca | zł | | | 1811 | 1 913 | 1 034 | 1 956 | 2 536 | BDR | GP | | 40,0% | rosnąca | P |
| Liczba punktów obsługi inwestora, w tym obsługi inwestora zagranicznego o zasięgu regionalnym | szt. | 1 | 1 | 1 | 1 | 1 | 1 | 1 | Informacja własna | GP | | | | |
| Kierunek działań 4: Modernizacja sektora rolno-spożywczego i rozwijanie działalności pozarolniczej | | | | | | | | | | | | | | |
| Końcowa produkcja rolnicza na 1 ha użytków rolnych (ceny stałe) | zł | 1908 | 2122 | 2044 | 2191 | 2864 | 2770 | | GUS | TW | 45,2% | rosnąca | P | |
| Liczba osób pracujących w rolnictwie, /liczba osób pracujących w działalności pozarolniczej na obszarach wiejskich | | 210340 | 209957 | 209236 | 68866 | 69930 | 68532 | | GUS | TW | -67,4% | malejąca | P | |
| Wartość dodana brutto wg sektorów rolnictwa, | miliony zł | 1783 | 1505 | 1260 | 1372 | 1532 | 1475 | | GUS | TW | -17,3% | | | |

| WSKAŹNIKI | jednostki miary | Lata | | | | | | | Źródło danych | wydział merytoryczny | % zmiana w lata 2000-2006 | tendencje | charakter zmian |
|---|----------------------|------|------|------|--------|-------|--------------------------|------|------------------------|----------------------|---------------------------|-----------|-----------------|
| | | 2000 | 2001 | 2002 | 2003 | 2004 | 2005 | 2006 | | | | | |
| łowiectwa, leśnictwa, rybołówstwa i rybactwa (mln PLN / na pracującego, na 1 godzinę przepracowaną) | zł/ na pracującego | 8476 | 7168 | 6022 | 19 927 | 21907 | 21522 | | | | 153,9% | rosnąca | P |
| | zł/1 h przepracowaną | 884 | 746 | 625 | 680 | 760 | 732 | | | | -17,2% | | |
| Liczba gospodarstw agroturystycznych | | 139 | 288 | 302 | 341 | 349 | 353 | 396 | Śląski ODR | TW | 154,0% | rosnąca | P |
| Średnia powierzchnia gospodarstw rolnych | ha | 2,99 | - | - | - | - | 3,08 | | | TW | 3,0% | | |
| Przeciętna powierzchnia użytków rolnych gospodarstwa rolnego, w tym gospodarstwa indywidualnego | | 2,37 | | | | | 2,43 | | | | 2,5% | | |
| | ha | 2,21 | - | - | - | - | 2,25 | | GUS | TW | 1,8% | | |
| Liczba spółdzielni, grup producenckich, zrzeszeń | szt. | 85 | - | - | - | - | 69 | | Inform. RZR Sp.Pr. | TW | -18,8% | malejąca | |
| Liczba podmiotów gospodarczych na 1.000 mieszkańców obszarów wiejskich | | 52,9 | | | | | 57,8 | | GUS | TW | 9,3% | rosnąca | P |
| Liczba gospodarstw ekologicznie kontrolowanych | | - | - | - | - | - | 23 70 w przekoszt. | | GUS | TW | | | |
| Ilość produktów markowych/regionalnych | | - | - | - | - | - | - | 37 | Wydział Polityki Gosp. | TW | | | |
| Kierunek działań 5: Zwiększenie atrakcyjności turystycznej regionu | | | | | | | | | | | | | |
| Liczba obiektów noclegowych turystyki | obiekty | | | 387 | 474 | 454 | 441 | 426 | | | 10,1% | rosnąca | P |
| W tym hotele, motele, pensjonaty | | - | - | 89 | 125 | 125 | 124 | 121 | GUS | TS | 36,0% | rosnąca | P |

| WSKAŹNIKI | jednostki miary | Lata | | | | | | | Źródło danych | wydział merytoryczny | % zmiana w lata 2000-2006 | tendencje | charakter zmian |
|--|------------------------------|---------|--------|----------|--|--|--|--|---|----------------------|---------------------------|-----------|-----------------|
| | | 2000 | 2001 | 2002 | 2003 | 2004 | 2005 | 2006 | | | | | |
| Liczba miejsc noclegowych (tys.) | | - | - | - | Hotele - 9,2; motele - 0,3; pensjonaty - 0,6; inne obiekty hotelarskie - 3,8 | Hotele - 9,9; motele - 0,2; pensjonaty - 0,6; inne obiekty hotelarskie - 3,8 | Hotele - 12,1; motele - 0,07; pensjonaty - 0,4; inne obiekty hotelarskie - 3,4 | Hotele - 12,3; motele - 0,07; pensjonaty - 0,3; inne obiekty hotelarskie - 3,5 | GUS | TS | | | |
| Liczba korzystających z noclegów w ciągu roku | Osoby | - | - | - | 1170530 | 1338935 | 1530951 | 1579037 | GUS | TS | 34,9% | rosnąca | P |
| Udzielone noclegi w turystycznych obiektach zbiorowego zakwaterowania | Liczba noclegów | - | - | - | 2827564 | 3148096 | 3811710 | 4247946 | GUS | TS | 50,2% | rosnąca | P |
| Liczba turystów zagranicznych korzystających z obiektów noclegowych turystyki | Osoby | 164773 | 147146 | 135316 | 150339 | 196277 | 263149 | 273693 | GUS | TS | 66,1% | rosnąca | P |
| Liczba placówek gastronomicznych w turystycznych obiektach zbiorowego zakwaterowania | obiekt | 627 | 579 | 487 | 454 | 518 | 497 | 503 | BDR | TS | -19,8% | malejąca | N |
| Kierunek działań 6: Wspieranie procesów poprawy efektywności i adaptacji rynkowej tradycyjnych gałęzi przemysłu | | | | | | | | | | | | | |
| Nakłady inwestycyjne w gospodarce narodowej ogółem w: górnictwie, przetwórstwie przemysłowym | mln zł. (w cenach bieżących) | 15343,4 | | 13 111,5 | 13 421,0 | | 15 474,5 | 19580,6 | Rocznik Statyst. Woj. Śląskiego 2007 (US) | GP | 27,6% | rosnąca | P |
| | | 790,9 | | 1 021,9 | 1 041,4 | | 1 703,1 | 1700 | | | 114,9% | rosnąca | P |
| | | 3917,5 | | 4 080,4 | 4 203,2 | | 4 307,8 | 6365,9 | | | 62,5% | rosnąca | P |
| Wynik finansowy sektora górniczego (brutto i netto) - brutto | mln zł. | | | -569,1 | 1 730,3 | 3 544,0 | 1 569,1 | 575,2 | Biuletyn Statystyczny | GP | 201,1% | rosnąca | P |

| WSKAŹNIKI | jednostki miary | Lata | | | | | | | Źródło danych | wydział merytoryczny | % zmiana w lata 2000-2006 | tendencje | charakter zmian |
|--|-----------------|----------|----------|----------|----------|---------|----------|----------|-------------------------------|----------------------|----------------------------------|-----------|-----------------|
| | | 2000 | 2001 | 2002 | 2003 | 2004 | 2005 | 2006 | | | | | |
| - netto | | | | -598,6 | 1 701,5 | 2 773,8 | 1 244,3 | 358,6 | Województwo Śląskie | | 159,9% | rosnąca | P |
| Udział przychodów ze sprzedaży na eksport w przychodach ze sprzedaży produktów, towarów i minerałów | | | | | | | | | Brak danych | GP | | | |
| CEL STRATEGICZNY IV : POPRAWA JAKOŚCI ŚRODOWISKA NATURALNEGO I KULTUROWEGO ORAZ ZWIĘKSZENIE ATRAKCYJNOŚCI PRZESTRZENI | | | | | | | | | | | | | |
| Odpady (z wyłączeniem komunalnych) wytworzone w ciągu roku (mln ton) | mln ton | 46,84 | 45,87 | 42,72 | 42,44 | 43,46 | 42,27 | 41,68 | US Katowice | OS | -11,0% | malejąca | P |
| Ludność obsługiwana przez oczyszczalnie ścieków ogółem, w tym procentowy udział ludności miejskiej i wiejskiej | % | 62,9 | 61,7 | 64,5 | 64,8 | 65,5 | 67,5 | 68,3 | US Katowice | OS | wzrost o 5,4 punktu procentowego | rosnąca | P |
| Udział produkcji energii z odnawialnych źródeł energii w produkcji ogółem | Brak danych | | | | | | | | | OS | | | |
| Powierzchnia obszarów prawnie chronionych | ha | 271467,6 | 269972,6 | 270252,9 | 270334,2 | 271153 | 271243,1 | 271288,7 | US Katowice | OS | -0,1% | stabilna | |
| Kierunek działań 1: Wsparcie rozwoju obszarów metropolitalnych | | | | | | | | | | | | | |
| Wskaźnik urbanizacji | | | | | | | | | | SP | | | |
| Liczba projektów ponadlokalnych zrealizowanych na terenie aglomeracji górnośląskiej, częstochowskiej, bielskiej, rybnickiej | | | | | | | | | | RR/EFS | | | |
| Czas przejazdu między ośrodkami metropolitalnymi regionu | w godz. wartość | | | | | | | | Internetowy rozkład jazdy PKP | SP | | | |

| WSKAŹNIKI | jednostki miary | Lata | | | | | | | Źródło danych | wydział merytoryczny | % zmiana w lata 2000-2006 | tendencje | charakter zmian |
|--|-----------------|-------|-------|-------|--------|---------|--------|-------------------------------|---|----------------------|---------------------------|-----------|-----------------|
| | | 2000 | 2001 | 2002 | 2003 | 2004 | 2005 | 2006 | | | | | |
| Przejazd pociągiem relacji: Katowice – Bielsko-Biała | ci min-max | | | | | | | 1:18 do 1:26 | | | | | |
| Przejazd pociągiem relacji: Katowice – Częstochowa | | | | | | | | 1:21 do 1:48 | | | | | |
| Przejazd pociągiem relacji: Katowice – Rybnik | | | | | | | | 1:28 do 2:11 | | | | | |
| Przejazd pociągiem relacji: Bielsko-Biała - Częstochowa | | | | | | | | 2:46 do 4:10 (z przesiadkami) | | | | | |
| Przejazd pociągiem relacji: Bielsko-Biała – Rybnik | | | | | | | | 1:25 do 2:38 (z przesiadkami) | | | | | |
| Przejazd pociągiem relacji: Częstochowa - Rybnik | | | | | | | | 3:22 do 4:43 (z przesiadkami) | | | | | |
| Liczba spółek z udziałem kapitału zagranicznego | jedn. gospod. | 3 712 | 3 880 | 4 009 | 4 105 | 4 282 | 4 511 | 4 716 | BDR | GP | 27,0% | rosnąca | P |
| Liczba pracujących w spółkach z udziałem kapitału zagranicznego | osoby | | | | 86 719 | 109 176 | 117367 | Dane będą w maju br. | BDR/ materiały z US | GP | 35,3% | rosnąca | P |
| Liczba największych firm w regionie w porównaniu do liczby największych firm w Polsce | jedn. gospod. | | | | | | | 92 | Rzeczpospolita z 31.10.2007 r. „Lista 2000” | GP | | | |
| Kierunek działań 2: Zagospodarowanie centrów miast oraz starych zdegradowanych dzielnic | | | | | | | | | | | | | |
| Ilość lokalnych programów rewitalizacji | | | | | | | | | Brak danych | GP | | | |
| Kierunek działań 3: Rewitalizacja terenów zdegradowanych | | | | | | | | | | | | | |

| WSKAŹNIKI | jednostki miary | Lata | | | | | | | Źródła danych | wydział merytoryczny | % zmiana w lata 2000-2006 | tendencje | charakter zmian |
|---|-----------------|--------|--------|--------|--------|--------|--------|--------|---------------------|----------------------|----------------------------------|-----------|-----------------|
| | | 2000 | 2001 | 2002 | 2003 | 2004 | 2005 | 2006 | | | | | |
| Powierzchnia gruntów zdewastowanych i zdegradowanych wymagających rekultywacji i zagospodarowania (ha) | ha | 5 828 | 5 863 | 5 705 | 5 700 | 4 809 | 4 602 | 4 717 | BDR | GP | -19,1% | malejąca | P |
| Wydatki inwestycyjne związane z rekultywacją hałd, stawów osadowych, składowisk odpadów oraz innych terenów zdegradowanych i zdewastowanych | | | | | | | | | Brak danych | GP | | | |
| Kierunek działań 4: Kształtowanie ośrodków wiejskich | | | | | | | | | | | | | |
| Długość wybudowanych i zmodernizowanych dróg na terenach wiejskich | km | 116 | 240,56 | 324,93 | 277,78 | 319,76 | 287,31 | 360,71 | Sprawozdanie RRW-14 | TW | 211,0% | rosnąca | P |
| Liczba gospodarstw domowych wyposażonych w instalację wodociągową na terenach wiejskich | szt | 181357 | 194232 | 196722 | 201875 | 206244 | 209408 | 211590 | GUS | TW | 16,7% | rosnąca | P |
| Liczba gospodarstw domowych wyposażonych w instalację kanalizacyjną na terenach wiejskich | szt | 22092 | 24236 | 34912 | 39752 | 46603 | 51106 | 51398 | GUS | TW | 132,7% | rosnąca | P |
| Liczba gospodarstw domowych wyposażonych w instalację gazową na terenach wiejskich | szt | 86074 | 89188 | 90321 | 91113 | 92506 | 93925 | 94664 | GUS | TW | 10,0% | rosnąca | P |
| Ludność korzystająca z sieci wodociągowej w % ludności ogółem, | | | | 92,6 | 92,7 | 92,8 | 93 | 93,1 | | | Wzrost o 0,5 punktu procentowego | rosnąca | P |
| w tym na wsi | % | 69,7 | 73 | 77,4 | 77,9 | 78,4 | 78,7 | 84,2 | GUS | TW | wzrost o | rosnąca | P |

| WSKAŹNIKI | jednostki miary | Lata | | | | | | | Źródło danych | wydział merytoryczny | % zmiana w lata 2000-2006 | tendencje | charakter zmian |
|---|-----------------|---------|---------|---------|---------|---------|--------|---------|--|----------------------|----------------------------------|-----------|-----------------|
| | | 2000 | 2001 | 2002 | 2003 | 2004 | 2005 | 2006 | | | | | |
| | | | | | | | | | | | 2,2 punktu procentowego | | |
| Ludność korzystająca z kanalizacji w % ludności ogółem | % | - | - | 65,5 | 65,9 | 66,5 | 67,3 | 67,7 | GUS | TW | wzrost o 2,2 punktu procentowego | rosnąca | P |
| Liczba abonentów telefonii przewodowej. | | 182024 | 191928 | 195397 | 184434 | 181691 | 173731 | 185529 | GUS | TW | | | |
| Liczba podmiotów gospodarczych na 1.000 mieszkańców obszarów wiejskich | | 52,9 | | | | | 57,9 | | | TW | 9,5% | rosnąca | P |
| Ilość szkół i placówek oświatowych na wsi, w tym | | | | | | | 1738 | 1761 | Na podstawie danych Śląskiego Kuratorium Oświaty | EN | | | |
| Przedszkola | | 481 | 487 | 486 | 559 | 551 | 543 | 541 | | | 12,5% | rosnąca | P |
| szkoły | obiekt | 757 | 750 | 716 | 733 | 736 | 732 | 733 | | | -3,2% | malejąca | N |
| Ilość placówek kultury na wsi: | | | | | | | | | | | | | |
| Placówki biblioteczne | | 301 | 291 | 287 | 287 | 285 | 286 | 285 | | | -5,3% | malejąca | N |
| Kina stałe | | 2 | 2 | 2 | 2 | 2 | 3 | 4 | | | 100,0% | rosnąca | P |
| Muzea wraz z oddziałami | | 3 | 3 | 3 | 3 | 3 | 4 | 6 | | | 100,0% | rosnąca | P |
| RAZEM | obiekt | 306 | 296 | 292 | 292 | 290 | 293 | 295 | | | -3,6% | malejąca | N |
| Domy i ośrodki kultury | y | - | - | - | - | 96 | - | 117 | GUS-BDR | KL | | | |
| Kierunek działań 5: Uporządkowanie i wdrożenie systemu gospodarki odpadami | | | | | | | | | | | | | |
| Odpady komunalne zdeponowane na wysypiskach | dam3 | 7926,97 | 7723,16 | 7825,96 | 1320,48 | 1304,11 | 1306,6 | 1380,14 | US Katowice | OS | -82,6% | malejąca | P |

| WSKAŹNIKI | jednostki miary | Lata | | | | | | | Źródło danych | wydział merytoryczny | % zmiana w lata 2000-2006 | tendencje | charakter zmian |
|--|-----------------|---------|---------|---------|---------|---------|--------|---------|---------------|----------------------|-----------------------------------|-----------|-----------------|
| | | 2000 | 2001 | 2002 | 2003 | 2004 | 2005 | 2006 | | | | | |
| | tys. ton | | | | | | | | | | | | |
| Odpady komunalne zebrane na 1 mieszkańca | kg | 334,2 | 324,2 | 303,9 | 286,5 | 277 | 278,4 | 295,1 | US Katowice | OS | -11,7% | malejąca | P |
| Udział odpadów wyselekcjonowanych w ogólnej ilości odpadów komunalnych zebranych | % | | | | 2,42 | 1,94 | 2,48 | 3,21 | US Katowice | OS | wzrost o 0,79 punktu procentowego | rosnąca | P |
| Odpady przemysłowe wytworzone w ciągu roku (tys. ton), | tys. ton | 46844,7 | 45874,2 | 42715,2 | 42439,9 | 43459,2 | 42273 | 41678,1 | | | -11,0% | malejąca | P |
| w tym: wykorzystane (%) | % | 86,9 | 89,45 | 91,9 | 96,16 | 93,99 | 93,4 | 89 | | | Wzrost o 2,1 punktu procentowego | rosnąca | P |
| lub unieszkodliwione (%) | % | 12,5 | 9,74 | 7,23 | 2,9 | 3,13 | 4,2 | 5 | US Katowice | OS | spadek o 7,5 punktu procentowego | malejąca | |
| Powierzchnia niezrekultywowanych (bez komunalnych) terenów składowania odpadów uciążliwych dla środowiska | ha | 2996,3 | 2839,5 | 2690,6 | 2595,8 | 2496,2 | 2450,6 | 2377,6 | US Katowice | OS | -20,6% | malejąca | P |
| Kierunek działań 6: Utworzenie systemu kształtowania i wykorzystania zasobów wodnych | | | | | | | | | | | | | |
| Ścieki komunalne i przemysłowe odprowadzone do wód powierzchniowych lub do ziemi wymagające oczyszczenia (hm3) | hm3 | 439,4 | 424,5 | 385,3 | 368,8 | 362 | 358,6 | 362 | US Katowice | OS | -17,6% | malejąca | P |

| WSKAŹNIKI | jednostki miary | Lata | | | | | | | Źródło danych | wydział merytoryczny | % zmiana w lata 2000-2006 | tendencje | charakter zmian |
|--|-----------------|---------|-----------|-----------|-----------|---------|---------|---------|---------------|----------------------|-----------------------------------|-----------|-----------------|
| | | 2000 | 2001 | 2002 | 2003 | 2004 | 2005 | 2006 | | | | | |
| Ścieki komunalne i przemysłowe oczyszczone w % ścieków wymagających oczyszczenia | % | 88,21 | 89,94 | 88,71 | 87,36 | 88,23 | 87,81 | 86 | US Katowice | OS | spadek o 2,21 punktu procentowego | malejąca | P |
| Oczyszczone ścieki biologicznie, chemicznie, z podwyższonym usuwaniem biogenów (% ścieków wymagających oczyszczenia) | % | 45,06 | 44,57 | 47,91 | 48,32 | 49,97 | 49,97 | 48,3 | US Katowice | OS | wzrost o 3,24 punktu procentowego | rosnąca | P |
| Nakłady inwestycyjne na regulację i przebudowę rzek, potoków, zbiorników wodnych, obwałowań przeciwpowodziowych i stacji pomp (tys. PLN) | tys. zł. | 91334,7 | 81620,3 | 60655,7 | 58655,6 | 81825,1 | 67315 | 23309,8 | US Katowice | OS | -74,5% | malejąca | |
| Wody powierzchniowe wg klas (I, II, III) | % | - | I- 0,3 | I- 0,4 | I- 0,3 | I- 0 | I- 0 | I- 0 | W.I.O.Ś. | OS | | | |
| | | | II- 3,1 | II- 5,0 | II- 3,1 | II- 6 | II- 2 | II- 2 | | | | | |
| | | | III- 26,7 | III- 25,1 | III- 26,7 | III- 19 | III- 22 | III- 33 | | | | | |
| | | | | | | IV- 19 | IV- 26 | IV- 32 | | | | | |
| | | | | | | V- 56 | V- 50 | V- 33 | | | | | |
| Ilość energii odnawialnej wytworzonej przez elektrownie wodne | Brak danych | | | | | | | | | OS | | | |
| Nakłady inwestycyjne na gospodarkę wodną na 1 mieszkańca | zł. | 47,42 | 41,84 | | 40,83 | 49,81 | 50,57 | 41,08 | US Katowice | OS | -13,4% | malejąca | N |
| Kierunek działań 7: Polepszenie jakości powietrza | | | | | | | | | | | | | |
| Całkowita emisja zanieczyszczeń pyłowych | tys. ton | 38,5 | 32,8 | 30,5 | 28,9 | 26,5 | 22,4 | 20,1 | US Katowice | OS | -47,8% | malejąca | P |
| Całkowita emisja zanieczyszczeń dwutlenkiem siarki | tys. ton | 152,3 | 145,5 | 149,3 | 149,5 | 153,2 | 146,5 | 146,9 | US Katowice | OS | -3,5% | malejąca | P |

| WSKAŹNIKI | jednostki miary | Lata | | | | | | | Źródło danych | wydział merytoryczny | % zmiana w lata 2000-2006 | tendencje | charakter zmian |
|---|-----------------|---------|---------|---------|---------|---------|---------|---------|---------------|----------------------|----------------------------------|-----------|-----------------|
| | | 2000 | 2001 | 2002 | 2003 | 2004 | 2005 | 2006 | | | | | |
| Emisja zanieczyszczeń gazowych (bez CO2) | tys. ton | 610,6 | 571,2 | 602,7 | 649,1 | 719 | 713,8 | 742,8 | US Katowice | OS | 21,7% | rosnąca | N |
| Emisja CO2 | tys. ton. | 33777,9 | 33523,7 | 37134,3 | 38824,6 | 41521,9 | 40116,5 | 44416,2 | W.I.O.Ś. | OS | 31,5% | rosnąca | N |
| Zanieczyszczenia gazowe (bez CO2) zatrzymane w urządzeniach do redukcji (% zanieczyszczeń wytworzonych) | % | 31,3 | 33,5 | 30,6 | 30,4 | 29,6 | 28,6 | 28,8 | US Katowice | OS | spadek o 2,5 punktu procentowego | malejąca | |
| Zanieczyszczenia pyłowe zatrzymane w urządzeniach do redukcji (% zanieczyszczeń wytworzonych) | % | 99 | 99,1 | 99,2 | 99,2 | 99,3 | 99,4 | 99,5 | US Katowice | OS | wzrost o 0,5 punktu procentowego | rosnąca | |
| Kierunek działań 8: Ochrona przed hałasem | | | | | | | | | | | | | |
| Poziom natężenia hałasu | | | | | | | | | | OS | | | |
| Wydatki na ochronę przed hałasem | | | | | | | | | | OS | | | |
| Wydatki na zmniejszenie hałasu i wibracji ogółem | tys. zł | 2911,7 | 12345,3 | 7574,7 | 11743,5 | 11418,5 | 19327,9 | 40142,6 | US Katowice | OS | 1278,7% | rosnąca | P |
| Ilość zakładów przekraczających dopuszczalny poziom hałasu | szt | 8 | - | - | - | - | 9 | - | W.I.O.Ś. | OS | | | |
| Kierunek działań 9: Ukształtowanie regionalnego systemu obszarów chronionych | | | | | | | | | | | | | |
| Powierzchnia rezerwatów przyrody, obszarów o szczególnych walorach przyrodniczych prawnie chroniona w % powierzchni ogólnej | % | 22 | 22 | 21,9 | 21,9 | 22 | 22 | 22 | US Katowice | OS | bez zmian | | |
| Liczba pomników przyrody | szt | 1262 | 1348 | 1366 | 1347 | 1381 | 1402 | 1475 | US Katowice | OS | 16,9% | rosnąca | P |
| Ilość indywidualnych form | ha | 361,6 | | | | | | 494,2 | US | OS | 36,7% | rosnąca | |

| WSKAŹNIKI | jednostki miary | Lata | | | | | | | Źródło danych | wydział merytoryczny | % zmiana w lata 2000-2006 | tendencje | charakter zmian |
|---------------------------------------|-----------------|--------|------|------|------|------|------|--------|---------------|----------------------|---------------------------|-----------|-----------------|
| | | 2000 | 2001 | 2002 | 2003 | 2004 | 2005 | 2006 | | | | | |
| ochrony przyrody: użytki ekologiczne, | | | | | | | | | Katowice | | | | |
| zespoły przyrodniczo krajobrazowe | | 4500,5 | | | | | | 3878,3 | | | | -13,8% | malejąca |

(* **Uwaga:** Poza podanymi długościami autostrady A-4 w zarządzie Oddziału GDDKiA w Katowicach w administracji firmy Stalexport Autostrada Małopolska S.A. jest 25,137 km autostrady A-4.